朝鮮日報

十日夕刊

發行人 安在鴻 編輯人 白寬洙 印刷人 李宇九 發行所 朝鮮日報社

時評

死亡者千數百

×

「엠에이단」中毒問題가一時物議의焦點이되엿섯다「엠에이단」은「퍄떠스토마」患者를고치고 그의울며감을 豫防하자함이엇다한다 近者衛生當局의發表에依하건대「엠에이단」注射는할수업고「떠스토마」患者는 무릅부렁을어간다한다 이러한말은얼핏들으면서冷酷하게들린다「엠에이단」注射가우악스럽게되어서人命을傷하고일을커질른것도事實이오 所謂土疾도서쁘자들여지게되는「떠스토마」씨를업셀必要는多多하다 病菌을征服하고 人生의生命을 安全케하는것은 오늘날文明의惠澤이란者의 한重要한일이다

×

「떠스토마」의病菌이相當히 올머단이거니와 麻疹의流行도 人命을빼아슴이 相當히 무섭다 近日宣川 博川等平北一帶에서는 麻疹으로因하야 死亡한者가五百餘人이오 病에걸려 苦痛하는者外지合하면 實로千數百에達한다하니 이러한流行病으로因하야 주장으로小兒와및壯丁들이만히斃死하게되다 猖獗狀態라는 染病의流行도 相當히猖獗하여서 江原道襄陽과附近數邑에서는 村落이거의病魔에걸렷고 死亡者가 쉬언하게 뒤늦다는形便이다 兵災凶災 病災라는것이 三災란이름으로도 예전부터人民을威脅하는災厄이되는것이지마는이머지 各種의病이려서人命이損失되는것은 큰不幸이다

×

녯날의漢方醫術이 形色보고色을살피며 脈을짐고說明을쫄어서 所謂草根木皮의藥을쓰는것이 疎忽하고 粗葬하다 하겟지마는 그것이累千年의 지내온經驗에依하고또는 特殊한風土와狀態에마칫는일이되어서 粗葬한가운데에 오히려適中함이잇섯다 現代의各科醫術이 西洋으로부터들어와서 그科學的精緻와綿細함이 자못룸부어셀틈업는長點이잇지마는 風土가젹이다르고 腸胃가또한반듯이가르시아니하야 모든疾病을 防止하고治療함에에로科格됨이잇스니 이는朝鮮人으로서鄕土에쌔리박은朝鮮的인硏鑽과實驗을 싸흔바업는데에因함이다 疾病이려서 人命이푹푹傷한다고할계마다 이생각이간절하다

×

朝鮮사람은 聰明한人民이다 그들은創作의天才도잇섯거니와 模倣의才에또長한者이다 그러나그들은 모든生活樣式을잘模倣하고 模倣하려하되 生活의手段은 잘模倣하지안코 또잘模倣하려하지안는다 結局그들은使用과消費에는잘模倣을하지마는製作과生產에는 잘模倣하지못하는人民인것가트니 그그은갓方面에서 그러한것가트다 新文化의輸入과아울러 一層貧窮을促成하는것은 資本主義經濟組織의社會에잇서서落後者로서의 必然한運命이라고 하겟지마는 前記한缺陷도 적지안흔原因이된것이다 모든方面에서 朝鮮的으로研鑽과實驗을쌋허서朝鮮人의生存을 繁榮케하여야하러니와 醫學에잇서서도또鮮的인 모든臨床病理的의大家가나기를切祝한다

十年이지나도 屈約國恥愈深刻

官憲도正式罷市許可

(上海八日發) 五四學生運動、五七國恥紀念以來、排日傳單이 流行하며五九의對日紀念日에는 中國官憲도正式罷市를許可하야閘北、南市에 大紀念會를열기로決定하엿더라

十數種標語頒布

(上海七日發) 本日은二十一個條에關하야日本이最後通牒을中國에交附하든五七紀念日임으로上海各團體는國恥紀念會를열고日本帝國主義打倒、武漢共產政府打倒等의十數種標語를頒布하며半期를달어다시對日反感을煽動하엿더라

全國的宣傳文配布

(東京電) 某處着電에依하면九日의全中國五九紀念日에는共產黨의宣傳과排日宣傳文을多少配布하엿스나氣勢는떨치지못하고警戒가嚴重한外닭에大事는업는듯하더라

福建戒嚴令發布

◇共產黨을逮捕監禁

(上海八日發) 六日부터當地에戒嚴令이頒布되어共產黨及同嫌疑者를逮捕監禁하얏더라

左派勢力下에 九江完全占領

政權은市黨部가掌握

(上海八日發) 九江發電에依하면同地는全然히左傾派의勢力下에歸하야政權은市黨部、總工會가占領하고軍隊와官憲은그意向을엿보아行動하며郵便局에는警備司令部에서檢查員을보내어嚴重히檢閱하야上海方面의中國新聞은거진沒收한다더라

總商會改組

傅氏日本亡命

(上海八日發) 上海總商會는中央政治會議의上海分會로부터改組하야委員三十五名을臨時選擧한結果孫傳芳派는一掃되고內面的으로會長傅筱庵派와前會長虞洽卿派의軋轢이생기어傅派가敗退됨으로傅氏는近江丸으로日本에避難하얏더라

日艦射擊詳報

(東京電) 海軍省公表下敎中인第二十八驅逐隊司令의報告에依하면鎭江의下流三十哩地點인大平洲에서每時五分間式附近을掃射하면서警戒假泊中六日午後九時에이르러南岸에銃聲이들리엇고七日午前四時맘에는南岸으로부터盛히本隊에向하야銃擊을함으로(銃數五百六十)機關銃으로써應射하엿스나銃擊을中止하지안흠으로機關銃과大砲로써應射하야四五十分의後에全혀鎭靜되엇는데日本損害는彈痕七이오死傷者는업섯다더라

阿武隈室戶와交代

(吳電) 上海警備中인第一艦隊第三戰隊阿武隈는各軍港으로부터選拔된陸戰隊八百名을태우고室戶가九日吳軍港으로부터上海에到着하는外닭에即時陸戰隊의交代를하고十二日上海發十四日吳

東京에歸하기로決定하엿더라

趙爾巽氏重態

(北京九日發) 北京에서老衰로靜養中인趙爾巽氏는重態에陷하엿더라

南京事件은 內訌의結果

(倫敦九日發) 英國外相「첨바렌」氏는下院에서某質問者에

中蘭平等條約

◇政府締結決定

【南京政府政治會議에서】

(上海八日發) 和蘭領南洋殖民地에서中國居留民과警察官의衝突이잇서서中國人側의死傷者가잇다는報道를接한南京政府는政治會議를열고和中通商條約이本年五月八日에滿期됨을機會로
一、和蘭政府에平等條約의締結을要求할것
二、該地在留中國商民에對하야條約改正에南京政府를擁護하라고打電할것
三、各省黨部에關中通商條約廢止運動을命令할것
의三項을決定하엿다더라

滿洲思想界不安

便服隊潛入과農露活動으로 官吏는朝鮮人外지壓迫

(大連九日發) 最近滿洲는南方便服隊의潛入과露西亞의組織的活動等으로도不安을感하며特히最近車輛組合創立反對를標榜하는鐵嶺、長春、營口의人馬車罷業其他勞働界의思想的惡化를憂慮하게되엇스며一方中國官憲中極端의排日思想을가진者가出現하게되엇다即關東州租借에隣接한復縣知事景佐剛氏는今年二月着任以來表面으로는親日을裝하나그實은極端의排日官吏로最近에는管內에朝鮮人外지壓迫하더라

鴉片栽培公許

(奉天發) 張作霖은東三省의財政救濟策으로서從來嚴禁하던鴉片栽培를公許하게되엇는데相當히栽培面積이擴大되는模樣이다吉林省에서도同樣으로實施될것을豫想하고栽培準備을하는中이나同省은森林地帶로馬賊의出沒이激甚하고討伐의不便이不少함으로鴉片栽培보다其巢窟이될을憂慮하야治安維持의見地上督辦은斷然此를禁止하엿다馬賊은奉天省及黑龍省의鴉片栽培公許로漸次數를增加하는模樣이더라

唐生智軍退却

樊鍾秀軍도敗北南進

(上海八日發) 漢口來電에依하면信陽에出動한唐生智軍은于學忠軍의側面攻擊을考慮하야湖北의廣水以南에退却하야同地에兵力을集中하고다시漢口로부터約三團의兵을漢陽에輸送하는데 隨州에잇는總司令樊鍾秀軍(現兵力約四千)은四月末에于學忠軍에게敗北되어長江岸에漸川하야一部는孝感에二部는漢川에退却하고負傷兵約六七十名은漢口에來到하얏더라

002583

南京交涉은 事實上不能

强固한政府만기다려

계寄하야 陳友仁氏가國書를發한日子後에는南中國에는이미統一한政府가存在하지아니하며陳氏가交文을發하며라도數自身以外에는누구를代表한것이아니오 個人的意見을代表함에不過한것이다陳은이제는中國의國民政府를代表하지안코또國民黨도代表치아앗다그러나南京事件은國民黨內에오래묵은暗鬪를지은바다結果이라고云云

(北京八日發) 南京事件의第二通牒은旣報와如히英國政府의軟化로米國의單獨行動도中止되어服辛히列國의協調는維持하고中國側에相對삼고交涉할만한强固한政府가出現하기外지通牒의發送을延期하얏는데米國은大統領의演說도보도려도다시交涉할必要가업는것으로認定하고日英도今後에는確固한政府가樹立되기前에는交涉이事實上不能하리니結局南京事件의交涉은列國의屈辱과不徹底한協調를殘留하고有耶無耶中에埋葬하고말엇더라

公文書不發送 將來行動에는

◇自由를完全히保留

英外相下院演說

(倫敦九日發) 英國外相「첨바렌」氏는下院에서左의演說을試하얏더라 英國은南京事件에關하야國民政府代表陳友仁氏에게對하야다시公文書를發送할것을中止함을말아關係列國에도通知하엿다英國은將來의行動에關하야는完全한自由를保留하얏다特히英國旗와英臣民의生命財產에對하야將來에다시暴行을加하는境遇를가르처말하는것이다그러데過去에强盜殺力殺人等의組織的運動은第三國際로부터배운것이오南京事件은共產黨이蔣介石의勢力을失墜케하라는것이다中國共產黨員과彼等의外國顧問은中國의各部에서勢力을喪失하얏다그리하야漢口國民政府는이미支配力을失한으로陳友仁氏의回答은其後受取하얏스나其時는이미彼의代表的勢力이消滅되엇다此等事情으로他關係列國도英國과同樣의締結을하얏다

米國大洪水

◇二十五萬戶流失

十億萬圓損害

(華盛頓八日發) 舊月末의「미시시피」에가氾濫하야「이리노이」「미쏘리」兩州로부터「켄터키」「테네시이」外지洪水가나고다시「루이지아나」에미처서洪水區域이漸次擴大함으로同大統領은救濟會를發하고商務、陸軍兩長官을急派하야實情을調查하는一方에米國赤十字社는一二百萬弗의救濟金을募附하얏는데死者는不知하고流失家屋二十五萬戶以上이요損害額은十億萬圓이며被害區域은六百萬「에카」이더라

太西洋橫飛行

消息不明

(紐育九日發) 巴里로부터紐育에向하야太西洋橫斷無着陸飛行으로八日午前八時十九分에巴里를出發한飛行家「눈게셀」氏는九日午前十一時頃(東京의十日午前一時頃) 當地에到着할豫定인데沿岸各地에機影이업서何等消息을모르는터라

武漢에도 右傾派가擡頭?

政府要人은續續避身

(東京電) 武漢의共產派가沒落된結果漢口의黨市는次第로寂寞하야國民政府는百方으로外人殷留에努力中이나이미外交部長陳友仁氏도形勢不利하고其他要人도續續隱身함에至아蔣介石、李濟琛氏의勢力은日日擡頭하며漢口內部에서도右傾派의擡頭가顯著하더라

南軍積極行動難

內部에不穩分子多數

(上海八日發) 南軍은近來山東軍孫傳芳軍으로부터不絕의壓迫을바드나內部에는多數한不穩分子가잇서서積極的行動에나아가지못하는窮狀에始作허엇슴으로內情이暴露될가念慮하야同機關紙宣傳하나安慶以外에는長江以北의安徽地方에南軍의影子가업고特히孫軍이崇明島를占領한後로는南京、鎭江方面뿐아니라上海外지脅威되더라

外相露使와要談

(東京電) 田中兼攝外相은九日午後四時三十分外務省에駐日露國大使「도부갈레후스키」氏를招待後漁業問題에對하야要談을하엿는바右는目下懸案中인露領沿海州漁區中鮭及鱒의漁區에關한것으로이미漁期가接近하엿슴으로露西亞本國의政府에對하야速히日本의正當한要求를容認하도록外相으로부터大使에게交涉한것이라더라

막大使의 國務卿說虛傳

(華盛頓八日發) 目下歸米中의「마베」大使는「케로」國務長官의後任說은根據업는虛傳이오氏는

五月末에華盛頓을出發하야東京에歸任한다더라

南軍과密約成立?

李景林氏上海行裡面

(上海九日發) 李景林氏는九日午後長崎丸으로上海에到着하자곳東和洋行旅館에入하고顧問上田氏는上海에서蔣介石氏와共同戰線을布한다고日本人에게傳한듯하며長崎丸에서李景林氏는天津布木商繁殷山이란假名으로人目을避하얏는데氏의上海行은去月廿七日에氏의秘書及某氏의前師團長一行이上海에急行하야南軍幹部와妥協한結果李景林氏와南軍間에一種密約이成立되엇다고傳하는바如何間李氏上海行은目下局面에多大한變化가생길것으로推測되더라

國際經濟會議經過

露西亞와 資本國이提携하면

世界經濟는그만安靜

(제네바七日發) 國際經濟會議第四日은午前十時부터開會하엿는데 露西亞代表「소콜니코후」氏의演說할차례가되자一般傍聽席은大緊張이되엇는데氏는流暢한佛語로알에와가티諸하더라

「今日資本主義諸國은一齊히露西亞의經濟會議參加를歡迎하고또한적어도參加에興味를가지고잇스며또한資本主義諸國은今日의露國國民經濟의成立과性質과를理解하지못하면會議는無義味에마치러이다」라고하고革命以後千九百十九年當時의政治共產制度의內容을述한後나시、新經濟政策을經하야露西亞가無產階級的政策을把持하면서얼마나電氣業、鐵產業、鑛工業等의產業化에對하야苦心한것을數字를들어說明하고그結果貨幣의安定等을述하고國有下에在한具體的運用作用으로서產業組合이生產界諸機具에如何한關係를가지고잇는것을述하고다시「銀行業과貿易業等의特殊한政府의獨占은依然히維持할러어나그러나穀物과工業原料를輸出하고產業의工業化를完成케하려함에는吾人이快히資本主義諸國과協同을하려한다그것은露西亞의資本國과의調停提携만이結局世界經濟의安定을期하고또한世界平和人類共通의希望인最大要件이라고斷한다고述하엿더라

◇三委員決定

(제네바七日發) 七日會議는午後三時부터開會하엿는데一般討論을마친後九日午前十時半부터開할商業과工業會의委員會는聯盟事務所에서開하고農業委員會는「쌀도、라、레훨마손」에서開하기로決定하고各委員長指名으로決定하엿는데商業委員長은和蘭前漫務大臣「코리안」氏、工業委員長은「쳬코스라비아」「호딋크」博士農業委員長은「유고스라비아」「호란쳇쓰」博士를異議업시可決하엿다

英露正面衝突

(제네바九日發) 經濟會議商業委員會에서英露間最初衝突이일어낫다곳英國委員「발뤄」氏가露西亞에信用을許하기는困難하다고聲明함에對하야露國委員「오신크키」氏는英國이信用치안터라도窮國은其商業을發展시킬수잇스나萬若歐洲諸國이世界經濟改造에露西亞의參加를欲하면爲先露西亞에信用을附與치아니하면안되겟다고喝破하엿더라

護謨輸出制限

◇英米兩代表大論戰

(제네바六日發) 經濟會議에「로빈손」氏는五日會議에發表한英國代表「마스프랏트」氏의原料「고무」輸出制限에關한聲明書곳「英國은原料品輸出에關하야世界各國에對하야差別的待遇를한다고云云한것은全혀事實이업다目下盛히非難의的이되어잇는英國의原料「고무」輸出制限도決코英國一國의利益을爲하야差別을設定한것이아니라現代의文明生活에必要할만한原料供給은반드시繼續하여갓슬것을盟誓한다」하는意味의聲明에對하야左와가티述하엿더라

何故로英國의「고무」輸出制限이多額의供給을確實히持續하여가며앞아서이것이世界產業界의需要이될지알수업다七割五分以上의原料「고무」가生產되지못하는나라에서消費치안는다는事實을들으면이것이差別待遇인가아닌가가疑問일것이다

經濟的自由要求 會議의注意喚起

(제네바七日發) 國際經濟會議의中國代表朱兆莘氏는左와如히演說하엿더라

列國代表는이제中國이과도위녀기는片務的不平等의關稅上義務에對하야本會議의注意를喚起하얏지마는余는그러한經濟的情態가그대로中國에서繼續한다면世界平和를脅威할것을斷言한다中國은自身의經濟的政策을決定코저그自由를要求하나列國은이제外지中國에對한經濟的制限의撤廢를躊躇함으로中國의經濟的秩序가攪亂되어內部의紛擾가生하지안는다中國은各省이分離하야政府의維持를要求하는重要理由의一은不平等條約의基礎下에賦課한義務를免除하라는것이오一은中央政府가現在制度下에서는充分히收入을어들수업는것이라이것이中國의政情이不安定한大原因이요더나아가서는世界平和를脅威하는것이다余는敢히國際經濟會의注意를喚起하야中國의情勢가一日이라도밧비改革되기를바란다

幣制安定力說

英代表가

(제네바九日發) 國際經濟會議에서英代表「발뤄」氏는世界各國에서金本位에復歸하야幣制를安定케할必要를切論하엿더라

憲法特別制定

朝鮮‖臺灣

革新俱樂部綱領包含

(東京電) 革新俱樂部는普選에直面하야旣成政黨의打破及財界革新의實을擧하기爲하야俱樂部自身이周旋人이되어新政黨을組織하기로하고準備中이던바來六月三日大阪中島公會堂에서新黨組織準備會를擧行하기로되어九日綱領及黨則案을發表하엿는데革新黨綱領大要는左와如하더라
一、衆議院의權限을擴張하고貴族院의權限을縮少할朝鮮及臺灣에施行할憲法을別로히制定할
一、地方長官을公選하고自治權을擴張하야地方財政의充實을圖할
一、移植民地에는國費로써適當한施設을할
一、選擧法의改正
一、敎育費一主義를打破하고生活과敎育과의調和를圖할
一、敎育費全額國庫負擔
一、軍備를國防의最少限度로縮少하고軍部大臣의文官制採用
一、勞働權小作權의確立
一、行政의大整理를行할(陸軍海軍省의併合遞信鐵道省의併合農林商工省의併合司法省의廢止等)
一、有產者의負擔을累加하더라도無產者의負擔을輕減할을原則으로하고負擔의均衡稅整의改正을行할

兩案施行細則

協議決定

(東京電) 大藏省은九日午前九時藏相官邸에會議를開하고土方日銀副總裁도參加하야議會를通過한日本銀行特別融通及損失補償法案에關한法律의施行細則의內容이確定되고十時에閣議에附議하야決定하고右는大藏大臣의具體的方法을規定한것이더라

審查委員任命

(東京電) 日銀特別融通及損失補償法案의特別融通審查會委員은九日午後에左와如히任命되엇더라
會長日本銀行總裁市來乙彥 同大藏省理財局長富田勇太郎 同銀行局長松本修 大藏省事務官原邦道 日銀理事麻生二郎 同深井英五 同濱岡五雄 幹事大藏省事務官入江昂 日銀審查部主事司條元 日銀調查役田才一

專任外相 松平氏最有力

(東京電) 臨時議會後田中內閣의重要題目의一인專任外相의候補者에對하야依然히的確한豫斷이업는狀態인데對中對歐米外交의重要期에直面하야首相으로도될수잇는대로일즉이決定코저하는데松平駐米大使起用說이有力하나右는外에主要한相對國인英米中에駐箚하야事情에精通하고各方面의關係에도良好하다는理由이나果然實現될것은疑問이더라

政友會에續續入黨

(東京電) 元田肇、三浦數平兩氏는岡崎那輔外二氏의紹介로政友會에九日에入黨하고또昭和俱樂部의川原茂輔、田口文次、山谷德次郞、森田政義、井出繁三郞三氏도政友會에入하는同時에昭和俱樂部는解散하고殘餘五氏도政友會에入할터임으로政友會는百七十三名이되겟더라

十日政界分野

政友第一黨

(東京電) 十日現在의政界分野는左와如하더라

新黨俱樂部	二百三十八人
(憲政會百六十三人 本黨六十五人其他二人)	
政友會	百七十四人
昭和俱樂部	五人
(政友會에入黨하야解散)	
新正俱樂部	二十五人
實業同志會	九人
無所屬	十五人
缺員	六人
計	四百六十四人

新黨樹立促進

(東京電) 政友本黨은九日午前十一時院內에有志代議士會를開하고新黨樹立問題에對하야協議하엿는데
一、新政黨은一日이라도速히結黨式을擧하고陣容을整頓할事
二、中央과地方의黨情은目下緊張되어잇슴으로各自選擧區로歸鄕하야意見을徵集케할事
等의急進說이有力하엿다本部에서開會할議員總會席上에서正式으로結黨式促進의議를提出하기로되엇더라

結黨式問題

(東京電) 新黨結黨式의期日에對하야는本黨側은六月一日에擧行하고십다는希望을가지고잇고憲政側의意嚮은不明하나大勢에順應하리라고觀測되더라

松浦副議長不自決

(東京電) 新黨俱樂部周旋人으로부터辭職勸告를바든松浦議院副議長은八日床次本黨總裁와會見하엿는데同黨內에는今日辭職의必要가업스리라는意嚮이多數를占한結局自決하지아키로決定하엿더라

各港工事別

朝鮮內港灣工事費의昨年度外지支出高가十三港의分、二千八百九十七萬九千餘圓이오旣定計劃豫算殘高七港分一千六十五萬圓인데總工費는計三千九百六十二萬九千餘圓인바平壤、新義州、馬山은明治四十二年度에仁川은大正十一年度에鎭南浦는大正二年度에城津은大正二十五年度에各完成하고釜山元山은昭和二年度에多獅島、雄基는昭和四年度에群山은六年度에木浦는五年度에淸津은七年度에完成할豫定인데各工別의總工費內譯은左와如하더라

(單位千圓)

	總工費	豫算殘高
仁川	七、九八二	—
釜山	一三、七三三	五九〇
元山	三、九六四	一一〇
鎭南浦	一、四四三	—
群山	二、九三九	二、四五〇
木浦	六九二	五七五
淸津	七、二六七	六、〇〇〇
城津	三九〇	—
多獅島	五〇〇	四七五
雄基	六〇〇	四五〇
平壤	五六	—
新義州	四五	—
馬山	一三	—
計	三九、六二九	一〇、六五〇

人事消息

▲宇垣代理總督 旅程變更十日午後七時京城驛着官邸에歸入豫定

八面鋒

○南京事件의、五國第二通牒은그러저럭그만둔다고、結局은陳友仁氏의號令만밧고、그만둔것이아닐가

○滿洲思想界도、不安해간다고南北으로우저드는宣傳力을、制止할可能이업는게로군

○宇垣代理總督은、二十餘年만에朝鮮에다시와서、移民狀態를보니、感慨가無量하다고、過剩人口의區處가잘될는지고하는말인가

○그리고滿洲보로、二千萬人을對하야、心理와感情을、公正하게理解하겟다고、그熱情도島性的熱情이면、別것이업슬듯

◎七、八日의練習으로훌륭하게吹奏되는 하모니카講習錄

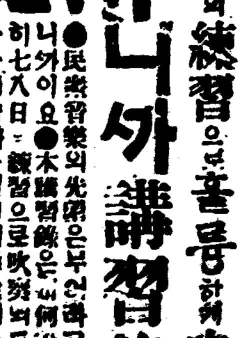

●民衆音樂의先驅은부디하모니카이요●本講習錄은如何한初心者라도能히七八日에練習으로吹奏되도록一一히說明하여잇슴으로好伴侶입니다◎音樂에留意하는靑年은必히一冊을座右에두고朝夕練習하오—上達의秘法은다公開하엿소
●講習錄金一圓特製하-모니카一個金一圓으로頒布▲講習錄과하-모니카所用樂譜共金一圓六十五錢代金引換은金二圓으로 申込은本會로
東京赤坂區內 家庭音樂普及會

東華理髮器會社特製品大宣傳
▲使用便利한極經濟品▼
個人一家族一團體의共同使用키便利한唯一品
十二種壹組

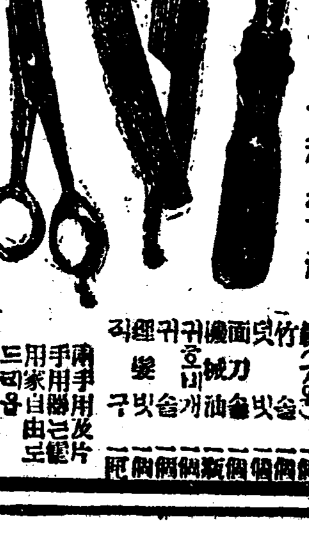

▲甲種 壹組 參圓
▲乙種 壹組 貳圓八拾錢
▲丙種 壹組 貳圓五拾錢
眞正한鋼鐵製特製이오니諸賢은覺醒하시오
東華理髮器會社 京城府鍾路二丁目八七番地 總代理店 大正商會

男女 性學大家 澤田順次郞先生著 性慾及性交의新研究 (四六判布裝美麗)

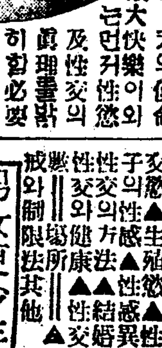

性에煩悶하는靑年男女의一讀解決의열쇠를得하라
◎性慾은人類의本能으로性交는人生의基礎、天의使命이오아울너人生의最大快樂이외다이것을完全히함에는먼저性慾及性交의眞理를밝히함必要가잇습니다本書는著者가多年의研究를發表한것인데內容의說明이懇切하야누구던지그眞理를理解할수잇는近代의名著입니다
▼代金引換送料廿五錢 ▼前金注文送料八錢
●東京振替 (內容의一部)
男女更少年法 特價金壹圓五拾錢
東京麻布區富士見町六 正文社本店

五月十一日特別封切
◆파라운트超特作映畵 하롤드로이드主演 로이드福神 全七卷
◆유社提供 十萬風 全六卷
第二回 풀네이볼 全六卷
◆파테特作喜劇 獅子가튼새색시 全二卷
朝鮮映畵第二篇 樂園을찾는무리들
금붕어 全九卷
舞姬싸리 全九卷
山鳴動鼠一匹 全八卷
幽靈彈丸 全八卷
鵜眼鷹眼 全九卷
荒鷲 全八卷
恐怖의一夜 全十一卷
團成社 電光九五九番

●大‖워리암폭스社大猛作品!!
當五月七日(土曜)낫부터
三惡人 全十二卷
海行의戀 全八卷
三挺拳銃 全二卷
폭스時報 全二卷
朝鮮劇場 電光二〇五〇

奔馬로東馳西走 馬蹄로群衆蹂躪

사람성불일운가운데말을달리어 말굽에채고밟혀십여명이중경상

負傷多數、哀呼聲漲天 平壤騎馬警官의狂態

작년구일오후팔시경 평양 대동강(平壤大同江)에서는뎐긔년람회(電氣展覽會)의여흥으로 관화대회(觀火大會)가열리엇는데 이를구경코저 모혀드는 사람은 여러만명에달하야 강안통(江岸通)일대는 실로사람의성을쌋아 하는데에업는대혼잡을일우엇는바 평양경찰서에서는 다수한경관을 파송하는동시에 경찰부로부터는 엇더한의미인지 긔마순사들을파송하야 군중이 모힌사이를 함부로달리게하든바 사람이가장만히모힌대동문부근에이르러 사람이 만히 어딸은 진행치 못하는것을 순사는 말을채촉질하야말이함부로사람사이를뛰는 바람에군중은이리밀리고저리밀리다가말에채우고밟히어십여명의중경상자를내이자근십만에달하는 군중은떠옥호란하야 애원성이련디를진동하며 도탕에싸지며넘어지는자도 그수를 알지못하게되어 군중은한심을 치며순사를떠려다하는등 비상히 처참한광경을일우는중에부상자는근처희생병원(喜生病院)에서응급치료를하는중이더라(평양)

二百餘細胞團體 代議員懇談會

당국에도량해를어더서 勞總은準備에紛忙中

조선로농총동맹(朝鮮勞農總同盟)에서는 당국으로부터 집회금지(集會禁止)를 당한후 아즉까지해금이 되지못하야 대회도열지못하고 자못초조한 형편이엇섯는데 요사이에 중앙집행위원(中央執行委員)과 몃디방에잇는이백여세포단톄(細胞團體)에서선발한 권주선대의원(代議員)의간담회(懇談會)를 개최하고자 당국에대하야 교섭중이던바 당국에서는 지난주일에조건부(條件附)로서 간담회개최를허가하야 전긔총농맹 에서는방금각세포단톄에게대의원소집(代議員召集)과 밋여러가지준비에 분망중인바 간담회의일자는불원발표 될터이라더라

◇商品計量成績 최근일년간 경성시내네경찰서의 상품계량취체성적(商品計量成績)을보면 검사총수가 사천칠백사십구개중 십량일할이내 부족한것이구백팔십륙개요 이할이내 부족한것이 칠십삼개요 삼할이내 부족한것이 구개요 삼할이상부족한것이 오개이며 부정계량의 힐합(倂合)은 상품오개에 대하야한개식이나된다고

貧窮한父母를救코저 人肉鐵窓에投身

리면에우순옥막도잇는듯 大邱署에잡힌處女

지난구일 대구경찰서사법계(司法係)에서는 나이이십이될락말락한 처녀(處女)를 불러다노코 심문하엿는바이제그자세한내용을듯건대 그녀자는경남사천군사천면평화동 김성진의딸(慶南泗川郡泗川面平和洞 金成振女息)김삼녹(金三卜)(二〇)인데 그

過激한宣傳文 『맨주먹』을配付

각디방에배부를햇다고 〇〇運動團의活動

근일중국각디(中國各地)에잇는조선〇〇운동단톄(朝鮮〇〇運動團體)에서는중국혁명운동(中國革命運動)의대세를 거울로하야 운동단톄통일과 선전(宣傳)을목적하고 여러가지를 조직(組織)적으로 대활동하는중이라는바 근일북경(北京)모처에 잇는적권사(赤拳社)에서는오월일일부(五月一日附)로『맨주먹』이란 선전문을 각디에 배부하얏는데 그선전문의 내용은 〇〇운동의방략(〇〇運動의方略)과 『〇〇전선에선동지에게』라고쓴 두가지제목아래 격렬한 문구가만핫다더라(봉텬)

賭博場殺人 대전군풍

청면피당리 김해운(金海雲)(二二)과동리최귀현은지난팔일 거리유식명(飮食店)에서술내기를약조하고도박(賭博)을하다가 결국 싸홈이일어나 해룡(海龍)은귀현을칼로 가슴(左胸部)을 찔러 즉사(卽死)케하엿는바이급보를들은주재소원(駐在所員)이현장에급히출장하엿스나 경관이 온다는말을듯든해룡은 달아남으로뒤를 추격하야 결국 테포하엿는바방금엄중히취됴중이라더라(대구)

府廳에引渡途中 송장이된棄兒

어둠에서어둠으로살아진 ◇可憐한어린生命

긔보ㅣ지난팔일밤시내서린동(瑞麟洞)의집문압헤 버리어잇든생후 오개월된 사내어린아이를 십일오전열한시경에 종로서로부터 경성부로 인도하든도중 어린아이는경성부의인부김모(金某)의 팔에안긴채 어느틈에 벌서숨이지고 말엇다는데 원인은 영양부족이라더라

호사한棄兒

녀학생의소위인듯

십일오전다섯시경에시내신교동 일번디(新橋洞)에잇는제생원양육부(濟生院養育部)문압헤생후 약삼개월쯤되어보히는어린아이 하나가 버려잇섯는데 몸에는 명주옷을 입은이외에 모포(毛布)한개와 커고리세개와수보선 한개가 녀엇슴을보면 생활난으로 그리한것은아닌것갓고 필경 어떠한 녀학생이 불의(不義)한 관계로 어든결과를 주체치못하야 그와가티 유기한것과갓다하야 소관종로서에서는 목하그범인을 엄탐중이라는데 전긔어린 아이는 신교동삼십일번디(新橋洞) 김순명(金淳明)이라는 사람이 마츰소생이업슴으로 그어린아이를 안어다가 양육키로되엇다더라

殯所에서發火

달성군 현풍면상동 삼백팔번디(達城郡玄風面上洞三〇八番地)안녀희(安汝嬉)(二三)의집에불이 일어나 일시는매우 소동하얏스나 두어시간후에 진화하엿다는바 이제불난원인을들은건데 자긔부친이 별세하엿슴으로 지난칠일밤에 빈소에초를켜두엇든바 그것이잘못되어 다른 데로불이 옴기어 빈소와그외집 한간이전부 타바렷다고(대구)

第六回美展 審査員決定

데륙회조선미술뎐람회(美展)의심사원(審査員)에대하야일인측에는 각심사원이 결뎡되어 십팔일경까지 입경하야준비에착수할터이며조선인측심사원은 총독부의 권령으로각방면으로교섭중이더니 십일에 이르러 다음삼씨로결뎡되엇더라

第一部(東洋畵) 李道榮氏
第二部(書及四君子) 金敦熙氏 金圭鎭氏

식집보내달랫더니 中國人에게賣却

평택사는사람에게식집보낸다고 남의딸을중국인에팔아먹고말아 犯人兩名은東署에被捉

시내종로(鍾路)사정목백륙십삼번디 고문숙(高文淑)과부외숭인면 청량리(府外崇仁面淸凉里)구십오번디 함순창(咸順昌)의두명은 청량리 이십이번디 뎡성녀(丁姓女)로부터 그녀의딸 간란(干蘭)(一〇)의 식집갈곳을 구하야달라는 의뢰를바든것을긔화로 녀기고 전긔간란을시내태평통(市內太平通)삼정목 삼백오십륙번디에 거주하는 중국인 마승득(中國人馬勝得)에게 금삼십원으로 팔아버리고 뎡성녀에게는 평택(平澤)에사는 엇던사람에게 식집을보내엿다고 속인후 모르는체하고 잇섯는바 뎡성녀는 자긔딸을보고십허서 그식집간곳을 두명에게 졸어도이리저리핑계하고 그집을알으켜 주지아니함으로 이런사정을 시내동대문서(東大門署)에계출한결과 동서에서는 전긔두명을 취됴한후 모든사실이 판명되어 관계자를 방금동서에류치하고 엄중한 취됴를계속하는중이라더라

合同된印工組合 聲明書發表

당치운동을시인

경성인쇄직공조합과인공청년동맹(印工靑年同盟)이합동하얏다함은 긔보한바어니와 전긔경성인쇄직공조합에서는합동총회(合同總會)에서결의된성명서(聲明書)를작성하야발표하얏는데 그성명서의내용은위선전긔두단톄가합동한다는뜻을 설명한후 합동한후에는 종래로부터하야오던 정치운동(政治運動)을시인하야 운동의 방향을전환한다는것이라더라

各宗敎團體를網羅 公娼廢止의炬火

금십일오후에위원회를열어가지고 총독에게데출할진정서를작성할터 朝鮮人會員만萬餘名

시내의 각 종교단톄(各宗敎團體)를망라하야공창폐지운동(公娼廢止運動)을한다함은 이미보도한바인데 이공창폐지긔성회(公娼廢止期成會)의회원은조선사람으로만 벌서 만여명이되엇고 그외에서양사람과 밋일본인회원등을합하야 근 이만명의회원이참가되어 자못 운동이격렬한중인데 전긔긔성회위원회(期成會委員會)를 십일오후네시시내중앙긔독교청년회관(中央基督敎靑年會館)에서 개최하고십일에입경하는 우원대리총독(宇垣代理總督)에게 공창폐지의진정서를제출할터이라더라

府廳人夫奇禍

말에려물중상

십일오전 일곱시경에 경성부의 진애운반(塵埃運搬)인부로잇는 고양군숭인면 룡두리 일백사십사번디(高陽郡崇仁面龍頭里)김정길(金正吉)(三六)은종로삼정목팔십륙번디(鍾路三丁目)압헤서 자긔가 끌고잇든 마차의말에게 얼굴을물리어 인사불성이 되엇슴으로 즉시부근 락원동(樂園洞)에잇는 인제의원(仁濟醫院)으로 수용하야 응급수당을하엿다는데 전치할뛔까지는 약일주일을요하리라고

玩具拳銃들고 一夜二處侵入

지난칠일 오전령시경에 전북금산군복수면지량리(全北錦山郡福壽面芝良里) 김진래(金晉鍊)씨집에 단도가진 강도세명이들어와서 주인이하전가족과 그집에온손까지 죽인다고 위협한후 전부 뒤로결박하고 모다이불을 씨워노코 집안살림을 뒤진후현금이원과 의복십여점을 강탈하고 작란감피스톨을두방이나노흐며 돈을더내라고 협박하나 현금이업다함으로 신고를 하든지소문을내면 조치못하리라 하고 도주하얏는데 다시 동일오전 두시반경에 다시 동리김성학(金聖學)의집에 침입하야 동일한수단으로 협박하고 쌀두말과현금십여원을 강탈도주하엿다는바 이급보를들은소관경찰서에서는 급히 형사수인을출동시켜엄중히수색하는중이라더라(금산)

情婦刺殺後 刎頸하고飮毒

죽은당일쌍상여로출상 痴情의慘劇

지난팔일오전네시에 텬안읍(天安邑)텬보려관(天保旅館)에서는참아눈으로 볼수업시 참혹한남녀의두죽엄이 생겨 텬안경찰서원과 대성의원장박충모(大成醫院長朴忠模)씨가 검시하엿는데 그현장을 됴사하여보면녀자는 그녀관주인리근식(李根植)이요 남자는 텬안면산림조합감시원오재홍(吳在弘)이라는데 녀자는 단도로 깁히찔러서 즉사하엿고 남자는 목칠처나 찌르고 손으로케목을찔럿스나 용이하게 죽지안흐매 마침내양잿물까지 먹고고민하다가 죽은것으로 판명되엇는데 그날밤은집안에는 주인녀자의 몃세살먹은딸이잇섯스나 곤히잠이엿슴으로 그참극의실상은 본사람이업섯스며 그원인으로 말하면 전긔두남녀는 작년음월경부터 관계를맷고 지내오다가 요사히는 오재홍은 본처까지 리혼하고 완전히 가정을일우어 살려하나 리근식이가 듯지아니함으로 날마다 불화하게지내오든중 그날밤에도 밤이깁기까지 싸홈을하든끄테 오재홍은리근식을찔으고 자긔도 자살한것으로 추측된다하며 그동리 사람들이 모히어 당일로장사를지내매 상여두채를함께메고 공동묘디로나갓는데 리근식은장남하나가잇스나 년전에일본으로간후부지거처가되엇다더라(텬안)

◇洋服工運動會 경성양복기공조합(京城洋服技工組合)에서는 데이회 운동회에대한준비에분망중이던바 시일과장소는 다음과가트며 또한일반 양복상측의 다대한후원이 잇서서 자못성대하게거행되리라고

時日 五月十五日上午九時
場所 景福宮景武臺廣場

罷業織工愈憤慨

屋主側의無誠意로 금일에회의하야대책강구 織物職工罷業後聞

시내 광희문(光熙門)안에잇는직물직공(織物職工)들은 고주측에서 몃가지는 직공들의 요구대로들어주기로 하엿다함으로 직공측에서는 십일일 오전 열한시 다시 수백여명이집속하야 동맹파업을 계속하엿다함은 보도한바어니와 그들은 한달이넘도록 파업을계속하야 그시일이 긴마큼 그들은더욱 진용을굿게하야 어데까지든지 고주를 대항하려고하며 한편으로 조선로농동맹위원들과함께 고주측에 교섭을 거듭하여 오든바 지난구일에 고주측에서는 림시총회를열고 섬유직공조합회관(纖維職工組合會館)에서 직공측의 결의에대하야 선후책을강구하리라는데 대개 그직공들의 말을들으면 이번고주측의 질의에대하야 더욱분개하는 모양이며 이왕이러케된다 하면 언제까지든지 파업을계속할 모양이라더라

加入者別無 脫退者續出

데신국은경고문을발송 醜態百出의放送局

일반이 만흔 긔대를가지고 기다리든경성방송국(京城放送局)은 창설당시부터 모든 준비를마치고도 오히려 본방송(本放送)을시작지안코 본방송은 연긔에 연긔를거듭하면서 국내의 처도는여러가닥으로 논하서 완연히군웅할거(割據)한것처럼 총무 방송(放送)가입(加入)기술(技術)등 각부에알력이생겨 내부의 추태만 방송하다가필경여론의 추세와 감독관령의주의등으로 우물주물 하면서비로소본방송을 시작하엿스나 내부의 권력다툼이 은휘사히가업엇다더라

서자연방송국의 본취지인 오락긔관인것을 등한히 하는동시에 가입자들도 무시하야 필경일반의 비난의초뎜이 되고말엇슬뿐더러 수입은 조금도생각지안코 지출이과도하야 수지의상상을 보전할수업는데다가최근수개월에이르러서는매일의방송푸로그람이하도어이가업서서 가입자보다탈퇴자가격증하야이와가튼 현상으로나아간다면 불과수월에 파멸의경우를면치못하게되겟스매 이에감독관령인 데신국에서는당사자들에게충분한경고를하엿다더라

無線文明을沮害

료금을적게내고도조흔것을들을수잇는데갑만히내고들을것업서 【質도낫고料金은비싸】

그와가티 경성방송국은 일반의긔대를 배신하고 그창설자들은 그것을 독특한 리권(利權)으로 만알엇슬뿐이지 본취지를 버서나서 세력다툼에는 류의할겨를엇지못하야 자연 매일의프로그람이 그와가티 긴장미를 일허서 가입자의 동정을 일허필경탈퇴자를 속출케함뿐아니라 경성방송국의 청취료금은 그액수에잇서도 동경대판등디에 비하야배나되는뿐아니라그질(質)에잇서서도 실로 몃배나될는지 충당키극난하다하며 더욱이 경성방송국은 최신문명리긔를빙자하엿수나실상은 문명의리긔라고 식자들은 말한다는데 그

關西體育協會主催三支局後援

開幕된全鮮蹴球

萬餘觀衆의歡呼裡에

靑年團豫選을先頭로

關西體育會主催•東亞•中外•本報支局後援의第三回全朝鮮蹴球大會는延期되엇든豫定대로九日부터三日間平壤箕林公設運動場에서擧行하게되엇다 第一日인九日午前九時에平壤鍾路公立普通學校에서參加十團體가會集하야壯嚴한樂隊를先頭로鍾路를거쳐大會會場인前記運動場에到着하야各團의選手들을整列케한後會長韓世胤氏의意味깁흔開會辭와優勝旗의返還式이잇슨後十一時三十分에靑年團崇專及法橋의豫選으로서大會의幕이열리매萬餘의觀衆의雨雷가든歡呼聲은全市街를울렷다(平壤)

青年團豫選 崇專3—0法橋

崇大對法橋對抗戰은九日午前十一時卅分에鄭寅昌(레퍼리)李錫相金錫衡(라인쓰맨)法橋킥업이로開戰(競技時間六十分)

【前半戰】 처음에는法橋가勝勢인것가티뵈엿스나崇專의猛烈한攻擊으로開戰한지十分을지난(IRF)金元燮君의妙한숫팅으로『쏠로』하나을得하엿는바法橋로부터加一層力戰을하엿스나亦是烏合之衆이라三分을지나지못하여法橋는또는『쏠』하나을失하엿다

【後半戰】밧군法橋는一層勇氣을내여散亂한陣勢을整頓하여가지고全力을다하여싸웟스나開戰한지十五分後에崇專의『레프트인나』의妙한팟싱으로쏠하나를得하여前後三對〇으로崇專大勝하다

崇專『올호사이드』1푸리킥2
法橋『푸리킥4헨1쏠킥3

戊午10勇進

戊午對勇進은午後二時五十分에李錦贊氏『레페리』林賢晶文泰와『라인쓰맨』戊午킥업으로開戰되여 五對零으로 勇進大敗하다(競技時間六十分)

【前半】半島蹴球界에老將인戊午는처음부터敵陣을攻擊하여勇進陣勢는甚히헤터지고危險하엿다三分이지나지못하여勇進은쏠햇을일헛다그러나那終것力戰하엿다

【後半】勇進은陣勢를整頓한後守備에注力하며大戰하엿스나十分餘에또한쏠두點을失하고五對零으로大敗하다

戊午쏠킥6푸리킥2코너킥1
勇進쏠킥9코너킥2푸리킥4

普專4對1大東

普專對大東은下午正四時에鄭寅昌『레페리』李錫相朱泰瀞(라인쓰맨)(普成킥업)으로 開戰되여一般觀衆에게가장興味을이르켯다(競技六十分)

【前半】開戰이되자大東은一時激烈한攻擊을하여暫時는一般觀衆에게勝勢을뵈엿스나五分이지나지못하여普專의逆襲으로因하여陣勢가지못危期에잇섯는바普專『센트하프』嚴東遠君의敏活한유링으로쏠하나를엇고二分이지나지못하여『세트하프』朴致陽君의헤이딩으로또한쏠을엇게되매大東의陣容은暫時守備에困難케되엇다그러나力을다하여一時에激烈한逆攻擊을하여大同이쏠한點을엇고陣勢가좀整頓되려하는즈음에三秒밧게남지안흔때에普專朴致陽君의유링으로쏠하나을또한일케되엇다

【後半】일반觀衆은甚히興味을가지고觀覽한다門을바군後勇進은甚히헤터진陣勢挽回하기爲하여無數히힘을쓰며쏠을奪還하려고激戰을하엿스나五分後에普專朴致陽君의헤이딩으로또한쏠하나을엇게되자大東의形勢는甚히몰리게되어守備에困難하엿다그後三秒을압헤두고普專朴致陽君의파싱으로또한쏠하나을當하고前後四對一로憤敗하다

普專쏠킥4코너킥1
大東쏠킥7코너킥2푸리킥4
(以下朝刊)

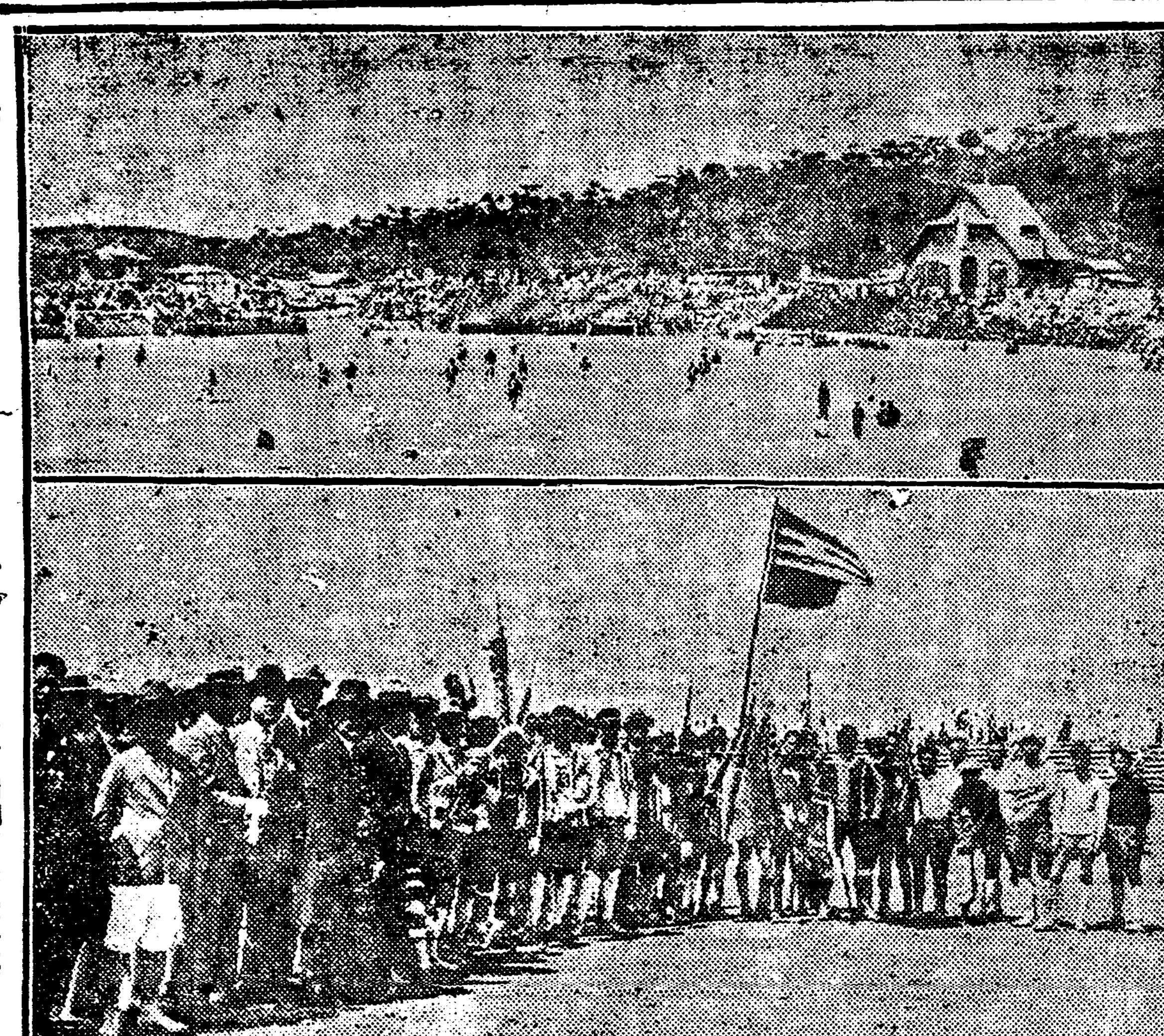

평양서개막된전조선축구대회 (上) 대회장인긔림공설운동장 (下) 동대회의개회식

春繭現金去來
鐵道協會總會
運賃特定에

計告

正三品通政大夫秘書院丞金公秉培氏以宿患今月九日(陰四月九日)酉時別世玆以告訃
發靷 五月十三日午前十時
葬地 長湍郡津西面大院里先塋
返虞 五月十三日午後九時半京城
長子
親族 伯姪 從姪
友人總代

有利好職 三圓內外 時說明 男女遠近自宅에서特許 手工으로되는 工道具貸與 小製品見本進呈 日收 親熟 大阪玉造 電停前 豐國總本店

朝鮮燒酒金剛月仙 在來式釀造法으로된燒酒 販賣元 泉商會 京城西大門外竹添町一丁目七九番地 電話光化門五七一番

天幕 テント 天幕雨覆製造販賣 貸裝飾テント供物 テント商會天幕部 工場同 電話光五七一番 京城府竹添町一丁目七八番地

淋疾 一人完治用金二圓 本劑는男女淋疾에靈藥으로膀胱炎,淋疾,尿道炎,沙淋,血淋,冷淋,急性淋,慢性淋等에特히神効하야服用日로부터効力이偉大하야完全根治됨에神効한靈藥이오 (但地方에는代金引換郵遞함) 京城鍾路二丁目鍾路里門越便 本舖 天恩堂大藥房 電話光化門一七三九番 一八七一番 振替京城二一七九番

梅毒丸 定價 特製二十日分一劑金三圓 十日分一劑金一圓五十錢 本劑는男女梅毒全治에靈藥으로多年累試驗하온바一、二、三期梅毒에와六〇六號注射로無効한時와鼻瘡劑金石劑로無効한時와普通十年以上된年久한梅毒에와普通藥으로完治치못한時와其他諸病等에第一有効하며口中毒이無하야秘密治療에適當하며服用日로부터偉大한効力이有하고梅毒을撲滅하며永永根絶되며再發이無한것은先服諸氏가公認하는바요本劑에서擔保하는靈藥이오

特産改良細白苧
某苧布商會 品大投賣
改良細白苧는有在品不過一千疋賤賣하야市價에四割引白苧中第一等正確한特產品一疋이면四十四尺以上으로大人周衣二件이옹고外에女衣服의最良好합니다
上品이면一疋에十圓五十錢中
品이면一疋에九圓五十錢下品
이면一疋에七圓五十錢式勿論
市價에四割引하야삼나이다
小數인一千疋만右價金에至急賣盡할것사오니一疋이면三四年使用키爲하야購買하시기를申込하심을바라오며遠地에는速히注文하시면實印을찍어주셔야分賣를實施하겟삽나이다
京城西大門町一丁目 私書函光化局六號 賣買商 共榮號 振替京城一三三三四番

登錄商標 萬世 만세
데림오래신는신
萬世고무 京城中林洞 萬世고무工業所 (振替京城一〇六三一) (電話本局三九八番) 所主(前大陸고무會社專務) 岩田 金甲龜 主任(前同會社營業主任) 金順慶

改良網紗와在來網紗를製造販賣하오며各種蚊帳도製造하야特別廉價로大割引販賣하오니一次試命하심을伏望 大邱府本町一丁目八三 網紗蚊帳製造都賣商 許泳商店 請求에依하야特價表及見本品送呈

國產品쓰기를 즐기시는여러분! 갑싸고든든하며 輕快롭고優美한 春季用衣次는 松高織이랍니다 곱고도질기며 갑싸고實用的인 봄철에신으실것은 松高洋襪입니다 眞價를아시려면 곳注文하야써보십시요 開城 松都高等普通學校實業場

染料都賣 染料原料 高級製品 粉末잉크 現品見本進呈 割引表 染料三十種 잉크拾種 要求하시오 染料原料商 東華洋行 京城府花園町九十七番地 長電話本局三九五 振替京城一二〇二四番 原料部倉庫 花園町百十五番地 製品染工廠 花園町九十六番地

귀부인신준비품 화장에변치안는박가분
최고한화장품 가루가보드러워 피부에잘붓는 朴家粉 登錄商標 朴家粉製造本舖 京城府蓮池洞二七〇番地 長電話光化門三〇二番 振替京城九六九二番

가뎡평론

가뎡불화와 고부의관계 (二)

公平生

◇일조일석에 우리 가뎡도 부부중심으로 변하리라고 말할수는업스나 부모되는 이나 자손되는이가 자각함을 딸아 집안제도는 얼마큼 변하고야 말튼 분명한사실이 될것입니다 현재며식되는사람이 부모에의뢰하는 사상이업나좀 어감에딸아 가뎡은자연이 부부중심으로 변하고야 말것입니다

◇우리 재래가족제도에 잇서서 한집안에서 삼대나사대가 함께사는것도 한편으로보면 그집안이 번창하여집도사실이지만 그반면에는 그때문에 고통을당하는 약한가족이잇는것을 이저서는 안될것입니다 우으로어른이 만히모신 아래사람 ─ 그중에도 칭칭시하에잇는 며느리처럼 부자유한 처디에잇는것은 업슬것입니다 모처럼 난 한평생에한번도 긔를펴지못하고 지난다는 것은 넘우나애석한일인가 합니다 그도좋튼 칭칭시하에서 자긔들의 순진히 희생하는것으로도 시명을삼는다면 문뎨가 업거니와 조금이라도 자긔의 개성을 존중하는생활을 요구하면 그는필경의 비극이되는 것은분명한사실입니다

◇이러한 고통을 면하라면 첫재 개인에게 경제뎍으로독립의힘이 잇서야 할것입니다 아모리 독립생활을하고자 한들 벌로할텝하다가 밥을굶깃다면누구가 거긔에 용긔를내것승니가 결국은그대로 부처어 살게되는것이니 부부중심이되는가뎡에서 고부의관계는 그대지문뎨가 되지안흘것입니다

◇이상에서 조흥을 피하자는것은 독립생활할힘을 가지도록하야 소극뎍으로 고부의간섭이 적도록함이오 현상그대로두고라도 적극뎍으로 고부의화합을 도모하는데에 그네들의 도의심에 하소연할수밧게 업는것입니다 즉며느리의인격을 인뎡하는동시에 시어머니는 자긔와 일신인남편의부모라하는 관념을 굿게가지는수밧게업습니다(쯧)

부인견학단이구경할 총독부과학관 (一)

◇…現代科學文明의縮少圖

조선녀자청년회와 조선일보사주최의녀인견학단은왜성대(倭城臺)에잇는총독부구청사에 새로히창설한 조선과학관(朝鮮科學館)으로 정하게되엿슴으로 동관의내부를 지상으로먼저 소개하고저합니다 조선총독부에서 은사금으로 총독부구령사를 리용하야 과학박물관을세우고 녀년이국고의 보조를입어 이를경영하는것이니 대정십오년 일월부터 준비에착수하야 금년오월십일에 비로소그일부를 공개하게되엿습니다 이과학관은문학,정치학등의 범위에속한것 또는컨문의학에 속한것을제한외에 각방면의 과학들을별히 일상생활에필요한것과 산업(産業)에관한 모든것을 망라하야 그원리와동작의 실케를실물표본모형(實物標本模型)등에의지하야 알도록하엿스니 다시말하면 지식의보급발달을 도모하는것이 본지(本旨)를 삼는것이올시다 동관에진렬한 물품은 머랏디리(地理)、디집(地質)、물리(物理)、럭(力)、열(熱)、음향(音響)、광(光)、뎐긔자긔(電氣磁氣)、화학(化學)、무긔화학(無機化學)、유긔화학(有機化學)、텬문(天文)、디문(地文)、동물(動物)、식물(植物)、광물(鑛物)、토목건축(土木建築)、조선(造船)、긔계공학(機械工學)、긔긔긔관발동긔(汽機汽罐發動機)、뎐긔공학(電氣工學)、발동긔원동긔(發動機原動機)、뎐지(電池)、채광야금(採鑛冶金)、생산업(生産業)、농업(農業)、축산수산(畜産水産)、림업(林業)、연료(燃料)、요업(窯業)、인쇄사진(印刷寫眞)、가뎡과학(家庭科學)、가뎡위생보건(家庭衛生保健)、교통운수(交通運輸)、통신(通信)、항해항공(航海航空)、외국무역품(外國貿易品)、통계(統計)、풍속(風俗)등을분류하야 진렬하엿습니다 원래동관의 시설은 컨문학술의연구재료를 수집하야 진렬하려는것은 장래의리상으로삼고 위선과학상식의 보급을 목뎍함인고로 진렬품도 데일착으로 통속뎍재료를 선택하게 되엿다합니다 초등중등의학교 학생들의 견학장소로는 더단히 뎍당하고 더욱이가뎡과학 가뎡위생 보건에대한 설비는 녀자된이로서는 누구하나 빼이지말고 모다볼필요가잇다고 생각합니다 가뎡관(家庭館) 안에는 우리조선조래에큰 문뎨가되는 부엌에대한 개량을 가장 모범뎍으로 설비하엿스니 레를들건대 조선가뎡의찬장 주롤독 기타 부엌 세간컨부를 료리대(料理臺)하나속에집어노코 그압헤서서 모든것을할수잇스며 커롤로 수채가흘려서쌀씻고 그릇두시고 반찬하고물버어버리고 하는것을 발하나옴가지안코도 능히하게되엿습니다 아모리 어두운 부엌이라도 칼하나 보시기하나를 서슴지안코 곳차저내일수잇스니 간단하고도 쌔끗하고 편리하고도 경제덕이올시다 여름에는 먹다남은음식을 파리한마리못시 안케재여둘수잇는랭장고(冷藏庫)까지 ᄯᅩ그엽헤계롤도달려잇습니다 이료리대한 개만 만드러노흐면 직업부인들도 하인을두지안코 능히살님을할수잇슬것이며 료리대도 대소롤딸어 가격이 다르겟지마는나무와 합석으로 만든것임으로과히비싸지도 안흘줄압니다 그리고 우물도 먼지나더러운물이나 비물이나 미균이 들어가지안토록 만드는법을 실디로보도록설비하엿스니 우물을 사용하는가뎡이나 수도시설이 아즉되지못한시골사람은 반드시 한번보아야될것이라고생각합니다(계속)

槿友會의 發會式은 今月下旬

趣旨書發表

근우회발긔총회(槿友會發起總會)를 사월이십륙일밤에 시내사동중앙유치원안에서열엇다함은당시본보에 보도한바 어니와 창립총회外지의 모든준비를 하기위하야 발긔총회에서 선뎡한십오인의준비위원과 그후준비위원회에서 추가된 회원모집위원삼인의렬성으로 일변 다수한회원을모집하는동시에 창립총회에대한 만반준비를착착진행중이라는바 창립총회는 금월하순경에 열릴터이라하며 동회에서 발표한창립취지서는다음과갓다더라

槿友會創立趣旨

人類社會는만흔不合理를産出하는同時에그解決을우리에게要求하야마지아니한다 女性問題는그中의하나이다 世界人은이要求에應하야奮然히活動하고잇다 世界姉妹는數千年來의惡夢으로부터깨어서우리의生活途程에橫在한모든桎梏을粉碎하기爲하야 奮鬪하야온지이미오래이다 朝鮮姉妹만이엇지홀로이歷史的世界的聖戰에서落伍될理가잇스랴! 우리社會에서도女性運動이開始된것은또한오랜事實이다 그러나回顧하야보면過去의朝鮮女性運動은各各分散되어잇섯다 그것에는統一된組織도업섯고 統一된目標와指導精神도업섯다 故로그運動은充分히効果를내지못하엿다 우리는運動上實踐으로부터배호것이잇스니우리가實地로우리自體를爲하야 우리社會를爲하야 奮鬪하라면爲先朝鮮姉妹全體의力量을鞏固히團結하야運動을全般的으로展開하지아니하면아니된다 이러나라! 오너라! 團結하자! 奮鬪하자! 朝鮮姉妹들아! 未來는우리의것이다!

조선녀자청년회주최 데십 조선일보사주최 팔회 부인견학단

데십팔회부인견학단은왜성대(倭城臺)총독부구령사에새로히창설한조선과학관(朝鮮科學館)을보게되엇습니다, 동관에는특별히가뎡관이싸로히설시되어 가뎡과학과가뎡위생보건문데에관한모든설비가충분히되어잇슨즉아못조록만히참가하여주십시오

참가규뎡

一、견학장소 조선과학관
一、견학시일 오월십사일오후두시
一、집합장소 왜성대총독부구령사압
一、참가수속 시내견지동조선일보사(朝鮮日報社)나청진동조선녀자청년회에엽서나뎐화(光六一五、一四七三)로통지하십시오
一、신청시일 십사일정오까지
一、주 의 시간을꼭직혀주시고륙십세이상노인과십이세이하아이들은동반하지마시기바랍니다

少年蹴球大會

십사단데가모이어

함북종성군 동관진(咸北鍾城郡潼關鎭)에서는 그곳소년회주최(少年會主催)로지난팔일데이운동장에서소년축구대회를개최하엿다는데관람자가다수하얏고각단선수의용긔는실로놀날만하얏스며우승긔는용진소년단(勇進少年團)에서가저갓다고

童話 큰복길이와 적은복길이 (六)

延星欽

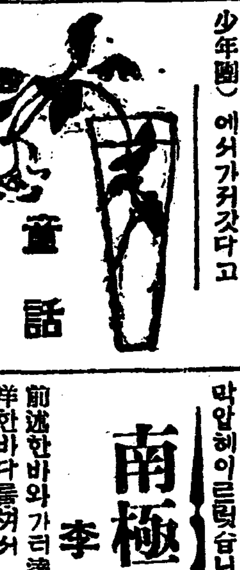

그때에마침져은복길이집에서는그할머니가몰아갓습니다이할머니는손자되는져은복길이를몹시도못살게굴엇섯지마는져은복길이는그래도할머니를몰아가신것이섧어서한참동안을울다가그시테에가누엇든대쯧한자리속에다누어노코이불을씨워노핫슴니다 이러케해보면 혹시나몰아가신할머니가살어나 실는지도알수업다는생각이잇섯든것입니다 그리고 자긔는 방구석에노혀잇는교의우에걸어안저서잡이들엇습니다 밤이이슥한뒤에 방문이 스르르열리더니 큰복길이가 독기를 손에들고 가만히 들어왓습니다 근부터 적은복길이가 누어자는 자리를 자세히아는끄로 자리압호노 갓가히가더니 이불을떠들어 잇는할머니의 시례를 독긔로힘것내리찍엇습니다 이것이 적은복길인줄 노만알엇든것입니다

『자ㅡ이것이 나를 속이엿니 그리압어라』

하고큰복길이는 그대로 나가버렷습니다

이것을구석에서보고잇든 적은복길이는

『아ㅡ참으로흉악한놈이다 그놈이나를 죽이러 왓든것이로구나 할머니가 돌아가시지안엇다도래도 그놈손에 돌아가실번햇구나』

하고몸을부르르떨엇습니다

그때에 적은복길이는 할머니시례에다가정한옷을닙혀 이고 이웃집에 서말한필을 빌어다가 구두마에 잡아매엇습니다 그리고할머니의 시례를 그구두마뒤에다실엇습니다 그런뒤에 천천히말곱비를 잡아쓸고 숲속을지나서 재밧기도천에 엇더한큰주막압헤이르럿습니다

한글 不死鳥 (三)

이새의 특질에 대하여 알려진것은 다만이것뿐이다 그러나 이새의 소위(所爲)는 그사람의 인식(認識)과정조(情操)와에 긔초를 둔해석을 용서한다면―우리에게 대하여 어찌하면 자긔를 가장큰세계 가장깁게 가장넓게 할수가잇스리라는 가르치는것인줄안다

이새의 특질人가운데서우리가 가장 많은 흥미를 늣기는것은 스스로를 태운다는것 파 그것이 다시 더번병아리가 되어 날아난다는것이다 꽃을 피게한비는 꽃을지게하는비이다 대체 宇宙人사이에 그존재를 유지하는 활동은 바로또 그활동을 단축(短縮)하는바가 되지않는것은 별로 없다 이에 『취니크스』에대하야 생각하야보건내 그것의 생활은 케신체와주위와가 조화되게하려고한 노력의 경과(經過)에 지나지않는다 그러나 한번 융합이 성립되자 마자 그것을 성취하기에 노력의 양식(樣式)은 모다 습관이되어 남는다 그리고습관의독썩은 그것이 고정적임에 욕구하고 장래의 행동을 지배하려하는 바에있다 그럼으로파거에 습관을 쌓은 생활은변컨하여 잡서도 그치지않는주위의 환경과 모순을 낭게된다 이결과는 다만죽엄이있을뿐이다 이필연한일을 피함에는다만 두가지 방법밧게 생각되지아니한다 그하나는 그행위를 맞히거든 어다번그것을 파괴하여 습관이란것을 컨면히 셩립되지안케할것이고 다른하나는 습관이 성립되게할지라도 그것과 주위사이에 생활을 위태롭게할만한격(規格)이 생긴때는 컨연히 그것을 파괴하여 경우에 적합한새것을 만들것이다 그러나경우는 점점 변천하는것이기때문에 그것을 지배하여감에는항상적혀법측에의하여 만들어진습관을 가지는편이 가지지아니한것 보다도 리익이다 그러면 우량한생활방법은 이습관이로휴(老朽)한때에는 그것을 흔어트리고 그대신에청신(淸新)한 습관을 만들어감에있다 『취니크스』는 이들人재 방법을 선택한것이다 그리고그리하는것은 그새로운 뜨거운불人기운데 처럼을 태워버림으로 합미암어 되는것이다 ─ 끗 ─

南極紀 (六)

李波荷

前述한바와가티濟州의溪洋한바다를엿서 멀리濟州의漢拏山을바라볼수잇슬뿐아니라梨津의石城에만올러가도 晴朗한날에는능히보인다 이만큼濟州와第一갓가운半島의 砧南이다 그러므로木浦란港口가생기기前外지는 濟州의海女나드른船客들이 半島의싸른밟으라면 梨津이나 於蘭鎭으로來往하엿다한다, 그러고海南이란地方史的으로는잊을수업는 一篇逸話가잇스니 그것은곳三百卅五年前壬辰倭亂當時 忠武公(李舜臣)이 커ㅣ有名한거북船을몰아가지고 南海에서倭敵을몰리치든곳이다 그때忠武公은統營巨濟等地로부터 쫏겨서 海南於蘭鎭於佛島海峽을通하야 珍島와海南과不過數十間을接近한 珍島內海로避하엿다 그리하야 珍島조그마한섬에 숨엇든 倭船이 마리數百隻의거북船이잇는듯이염여노코 정말거북船은 피해잇고 한二三十間隔한珍島寒浦와 海南의 海峽에 쇠줄을 바다미트로 너허두엇다가 追擊하든倭船이 應氣를일어 그곳을通過하면 通過하는대로그쇠줄을들어 모조리覆沒시킨곳이다 이곳을일흠하야右水營이라고불는다 關山섬달밝은밤에戍樓에혼자안저 큰칼엽헤차고깁흔시름한차에 어데서一聲胡笳는남의애를 이러한 忠武公의舍宮時를생각케한다 아아 지금은春風秋雨三百餘歲에玉糧山이솟쏠히남어잇서 오고가는나그네들에게 넷일을말하는것갓느 누구든지海南黃山面玉糧山!하면벌서忠武公을追想케되며 이곳의三尺童子라도 이玉糧山에엿츰엿거나 나물을캐러가터라도 忠武公의 노래를하엿엇시롭은다한다 더구나그압헤가로노힌珍島는大子山의노래의 產地인만큼 그圓로되가지못嘆敬하야 돗눈이의가슴은單調롭지안케한다 그러나 넷일을말하는 이玉糧山一隅이 오늘엔日本人花源農場으로되어잇다못志士와豪傑이 넷날에귀양사리하든珍島! 忠武公의最後一戰으로 右水營! 勝戰鼓를울리게하든 海南의屈曲이 이누은對照런고 忠武公의싸홈터를만들엇스며또 忠武公이이러한싸를利用하야써 홈더를잡操하엿든것이다 엇잿든海南郡은面積五十四方里에 海한沿岸延長이百三十海浬이다 이것을全朝鮮一萬四千三百十二方里에沿岸延長八千四百五十海浬에比하면 그平均보다約四倍의屈曲線을가지고잇다 도머커全羅南道의沿岸延長이 一千七百四十七島嶼에一千七百六十六浬와 陸地一府十三郡의臨海沿岸 八百九十六浬合二千六百六十二浬로全朝鮮의그것에比하야約三割二分을占하여잇다 그리고 全南의島嶼一千七百四十七個中엔 사람사는섬이 不過三百七十이요 그나머지一千三百七十七個는無人島이다 이로보아얼마나洋으로發展할餘地가잇는것을알수잇다 그러고產物도棉花나穀物等의陸產物은그만두고라도沿海岸의屈曲이甚한만큼水產物이또만치지안흐니昨年中의全南海衣만五百萬圓을突破하엿다한다 潮水의干滿을딸아海女들의거두는海衣는 오히려正業인感이업지안흘程度의 큰收入을일 어엿슴으로 大槪이곳사람들의生活이그다지窮하지안타 그러고朝鮮各地의棉花는所謂共同販賣니 무슨組合이니하야生產者로부터 그것을얻어지로直接日人手中에너케되지만 이海衣만은아즉利權이우리의手中에잇다 海南梨津에서만年年產額이廿萬圓가량인데 이것을漁業組合이생겨가지고우리의손으로 日本에貿易케된다實로듯기에깃분消息이며 組合長申權、理事文昌周氏等의努力이적지안타하니 朝鮮人產業界에이또한보배라이다

키일흔帆船

李益相 作 李靑田 畫 [120]

인경은 려관으로 돌아온뒤에도 기달리어지는것은 정미소마당에서 그녀자와맛나기로약속한여섯뎜시간이엇섯다 언제든지 그녀자를 만나면 그이튼날부터서라도 직업이 생길듯한마음이 낫섯다 떠뜻한봄볏이 마루쯤에서 면뎜마당으로 몰려갓섯다 오랜시간을 려관방에 들어안젓스려니까 궁금한생각도 업지안햇다 그리하야인권시가구경이라도해볼가하여섯다 그러나그는자긔가무엇을하려여긔와잇는가생각할때에 자긔의마음에그러한여유가아즉까지도잇는것이괴적커렴생각되엇섯다 그는온종일을방안에서보내엇섯다 그리다가 다섯시반쯤해서려관을나서서약속한 정미소로향하엿다 한나케 몹시부든바람은 조곰잣섯다 그러나 서편바다우의 구름속에 숨어바린해人비츤 붉은빗의긔를 오히려 북디에 남기엇섯다 인경은 그붉은빗의긔를 헤치고정미소를향하고 차츰차츰 내려갓섯다 그는 길을걸어가면서도 길가는사람을 유심히 바라보앗나 그리고 정미소에서 일하고 돌아가는듯한 사람이면 더자세히 바라보앗다 약속한녀자가 혹먼커나와서 그대로 돌아가지안하슬가 념려가되엇다 그러나 아즉 그들이 돌아가지는안헛섯다 그들인듯한사람은 하나도 보히지안햇다 행길에는 뎐등이 한두개번쩍거릴뿐이오 캄캄한긔운이 가득해뵈엇다 해가수평선미트로 들어간뒤에 그존재를 대신하야 비최어줄것은 아무것도 업슬듯하엿다 그곳을 완컨히 차지할것은 암흑(暗黑)밧게업는 듯하엿다

인경은기다리겟다한정미소문압호로빨리걸어갓섯다 그는한참서서 기다리엇스나 안에서사람나오는긔척이 보히지안햇다 그러면 벌서다몰아갓나하고 안으로들어갓섯다 아즉 공장안에불이 환하게켜진 것이 일하는모양이엇다 그는다시문밧그로나왓섯다 사무실도 드나드는사람들은 반드시그의얼굴을 한번식바라보앗섯다 바다에서 갯금불어오는바람은 몹시처웟섯다

얼마아니되어 공장마당에서 수근수근소리가나며 여러녀자들이 문으로나오기 시작하엿다 인경은 문압호로갓가히가 서나오는사람을 일일히 바라보앗섯다 그러나 약속한녀자는 눈에 뛰이지안햇섯다

『그러면 그이가 먼커나간것일가』

하고 그이얼굴을 내가긔억지못하고 그가내얼굴을 이커바린것일가』하고 여러가지로 의심할지음에 맨뒤에 떨어져서 나오는녀자한사람이 잇섯다 그는 분명히 오늘나케 맛나기로약속한 녀자이엇섯다 인경은몹시 반가웟다 그는 문을 가로막다십히 한가운데에 웃둑서서 나오는녀자를 기다리엇다

나오던녀자도 인경이온것을 알어차린것가티 걸음을 빨리하여 밧가를 향하엿다 그들은 정문한가운데에서 손을잡엇다 날이어두어서 자세히보이지안햇스나 언듯눈에뛰이는것은 그의일하든얼굴을 수미트도 보든것보다는 훨신정잔코 고아보인다 고인경은생각하엿섯다

『벌서 오셧서요?』

하고 그녀자는 기다리엇든것처럼 인사를하엿다 그의 다정한인사가 인경에게는 큰힘이나되는것처럼 반가웟다

『아니야요 곳왓서요!』

하고 인경은 대답하엿다

『여긔서 이야기할수 업스니 우리집으로 가보실가요 집은 루추하지요만……』

하고 그녀자는 인경을 권하엿다 인경은 어둔밤에 지못하는집으로 가는것이 좀미안도하고 또한조심도 되엇스나 길거리에서 붓들고 이야기할수도업는까닭에 『대에가도 방해나되지안흘가요……』

하고 사양하엿섯다

『그건조곰도념려마세요……』

하고 그녀자는 인경의 손을 잡아닷엇섯다 인경은딸아섯다

오드라 十一日 放送 푸로그람

午前十時五分 相場
午前十時四十五分 料理獻立日用品市勢
午後〇時五分 相場
午後〇時十五分 京城坐唱數種 朝劵 金山月
午後一時 講演 漢詩講座 三回 鄭寅普
午後一時五十分 天氣豫報
午後三時三十五分 經濟市況
午後三時五十分 『뉴스』
午後六時三十分 一、童話 『노래무르는』 高漢承 二、短笛 獨奏 李海根 伴奏 朴宇星 三、西道雜歌 數種 朝劵

天氣豫報 曇後晴

◇溫度 十日 正午 六五、三
◇比較 九日 最高 六四、一
◇日出前五時二八 晝間十四〇二
◇日入後七時三〇 夜間九時五八

毛生藥 후미나인의靈効에對하야 急告

我國皮膚科의權威田中醫學博士가多年苦心研鑽한結果創製된毛生劑フミナイン은毛根毛囊等毛根基底部에對한營養、刺戟、殺菌、淨血等、實로毛生에必要한要素의全部를具備하야毛를生케하며脫毛를止하는靈効가잇슴은直官復言할餘地업시天下周知의事實인바帝都婦人雜誌의耳鼻良婦의友(東京春陽堂發行大正十一年十二月號)에『難病을治癒한나의體驗』中에採錄한左의一文을見하면及하야新히一段의力을添함을感하나이다、玆에聰明하야世上에아즉フミナイン이잇슴을不知하시는老幼男女諸彥께알게하와遺漏업시フミナイン의靈効에浴케하고저합니다

002584

六十日間의忍耐로 今日의歡迎을得한吾

東京 富美子

부끄러워서執筆하기멋번이나躊躇하엿스나、가치會쓴마음으로우르시는이게도이것을을나누어드리고저하야執筆을하엿슴니다 커는二十四歲에外지참으로結婚을하지고는生覺하야본적도업시다만幸福은엇지못할것이라斷念하고、人生을깁히咀呪하면서孤寂하게사라왓슴니다。그것은제가女學校에在學中의일이올시다、남과가티十六歲의봄부터달마다잇는것도업지안엇고、肉體上이나精神上에도別로말할만한缺陷도업시長成하얏슴니다。그러나케게는幾年을經하여도依然히毛가生할곳에生치아니하엿슴니다、날이가면갈수록커는漸漸沈鬱하여지며、잇서야할것이업는故로不具者라하는觀念에支配되어잇섯든바其中에第一쓰리고슬푸고부끄러운生覺은每日沐浴湯에가는것이엇슴니다。그것이苦悶해커서寧히自殺하여버리면하는生覺을한것도三次가아니엇슴니다。다만그理由로커는그後學校를卒業하고도勤하든婚事를斷然拒絶하기로하고一平生職業婦人으로立身하야獨身生活을繼續하려고決心하엿슴니다。그래도間或新聞가튼데毛生液의廣告를볼때는、살작사다가는혼자努力하엿슴니다마는、되지안는藥이만흔배문인지조금도効驗이업서더욱더욱自己에게는自然의恩惠가업는것이라고、보는사람外지情疎하게되엿슴니다。그런데今年봄에田中醫學博士의創製實任毛生液フミナイン을使用方法을記한것에依하야적어도三十日普通은六七十日이나連續하야쓰지아니하면効果不現이라함으로効驗에對하야非常히疑心은하면서도짐곰히기로몸에써진사람잡는것과가튼마음으로根氣잇게六十日間이나쓰고잇섯스니、엇더케습니까。그러케外지悲觀하엿던커의愛鬱은次次적어갓슴니다。그때의커의깃봄그것이야참으로다쓸수업슴만치되엇슴니다。普通사람이所持할것을完全히가지는身體로되엿슴니다。커는只今은大藏省에勤務하고잇는官吏의妻로서、別맘할만한不自由도업시經過하고잇는터인데、本誌의募集을拜見한故로커와가튼煩惱에잡히어잇는可憐한이들이平어잇스면하고、應募한것이올시다。

참으로독후미나인은禿頭病의人、脫毛하는人、험집、숭터잇는人、元來毛薄한人、帽子로脫毛된人、落毛薄한人、살쪄不良한人、머리에인人、男女間잇서야할곳에無毛、又는薄한人等諸般毛髮不足한데用하야靈妙觀面하게毛를生케하고脫毛를止하는田中博士의責任方劑이다。代價五十錢、九十錢、一圓六十錢、三圓、五圓五十錢

全國到處藥店에서販賣합니다 品切時는代金을添하야發賣本舖로注文하시요用法書添付小包便으로直送합니다

東京市芝區田村町十八 東京藥院 電話芝山三五七八番 振替東京三一八三二番

發賣本舖 大阪市赤十字病院前 東京藥院 電話南一二四六番 振替大阪五〇八一八番

◎朝鮮文詳細說明書申込次第進呈

悲慘한 手淫過淫常習者의末路 男女生殖機能衰弱

性慾減退에우는이여

히스테리ㅡ로苦悶하는婦人이여

精力增進을希望하는이여

世界的好評의 トッカピン(도쓰가빈)을 只今곳

◎左記徵候에 생각나는사람은업는가!

△房事過度、手淫의害 身體가느른하고、긔운이싸지고、視力이衰退하고머리가희미하고、대소롭지아니한일이마음에걸니고元氣精力이衰弱

△性慾減退 生殖器能이早老的으로衰弱하고、勃興力減退、感覺缺乏、夫婦사이도冷淡해지고、人生의悲哀를感하게되는일

△陰萎 悲慘한性交不能者、人生最大의悲劇이니、即刻으로治療를要함

△早漏 精液早漏、性交不滿足으로失望이極度에達하는일

△遺精、夢精 遺精、夢精이頻發하면身體는갈로약하기는것과갓치衰弱하게되고、生殖器能차차으로減退한다。

△腦病神經衰弱 精神過勞、手淫過淫의害로머리가무겁고、멍하야기운이가라안고、頭痛、眼暈、不安不眠症으로되야내버려두면精神의異狀이생기여社會의落伍者가된다。

現代生活에優劣은다만精力의强弱에잇다、도쓰가핀은世界的著名의文化的强精劑로其效果가卓越하야一回一錠으로能히實驗者에게滿足을줌으로、讃賞의소래는世界에充滿한現狀이다。前記症勢中에한가지라도생각되는분은即刻으로愛用하야其效驗을試驗할지어다。

△健强한男女도 精力腦力의補給劑로서常用하면반듯이意外의滿足을得할

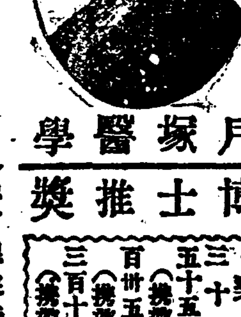

戶塚醫學博士推獎

藥價 三十錠 三圓 五十五錠 五圓(携帶容器付) 百卅五錠 拾圓(携帶容器付) 三百十錠 廿圓(携帶用器付)

用量 一回一錠 一日三回

發賣元 丁子堂藥房 東京市銀座新肴町八番地 振替口座東京七二二一番 大阪市西區立賣堀北通二ノ九 振替口座大阪百六番

△滿鮮到處有名한藥店에有함 品切의時는發賣元으로前金注文送料不要 代金引換送料實費남모르게送함

代理店
釜山辨天町一丁目 大黑南海堂
釜山辨天町一丁目 藤田揚三郞藥房
大邱元町 町田回春堂
京城本町四丁目 木村藥房
京城本町一丁目 山岸天佑堂
京城本町二丁目 古城贊化堂
京城南大門通 新井大藥房
平壤大和町 森田藥房

猶豫期經過後엔 金融界平靜?

(東京電) 支拂猶豫期間은十二日로써滿了되는바目下情勢로보아支拂猶豫後의金融界는何等變化가無하리라고期待되며더욱銀行業者는手許準備金을潤澤케하기爲하야日銀貸出回收도依然濟하지안코最高貸出二十一億圓에比하야八億圓의減少를表示하고잇는데此等도十二日外支拂猶豫經過後의金融界가及其平靜하리라고豫見하면日銀의返還될것이라고보는데彼此臨時議會通過의補償法도아마實際에適用되지는안켓다若適用된다는것이잇다고하면그것은休業銀行復活의境遇뿐일것이라고보더라

預金은 多少異動乎

支拂猶豫令이解除되면朝鮮內金融界는平穩無事로豫想되어預金의移動等도全然업는것이라고看做되엇스나此際地方의高利의定期預金等을協定率外지引下하기로內定되엇슴으로이에原因으로或은某程度의預金이動할것을豫想하고잇다그러고도期限의到來함에따러引下하기로되어잇는바急激히金融界에衝動은與치는안을것이라하더라

補償法에依한貸出 株式債券에는今日부터開始

(東京電) 補償法에依한特別融通審査會는九日午後四時부터日銀에서第一回審査委員會를開하고審査上必要事項에關하야여러가지協議를하얏는바株式債券等의貸付標準인時價는支拂猶豫令期間中에는支拂猶豫令施行前最終日인二十一日의時價로하되猶豫經過後에는其日其日의時價에依하기로하고不動産을除한其他手續에對하야는大體決定하얏슴으로大藏大臣의決裁하는대로十日부터個個의貸出申請에對한審議하기로되엇다더욱不動産에對한貸付는大體九割假量의融通을할듯한模樣이라더라

代理貸準備完了 鮮銀補償은包含치안허

日銀損失補償法案의通過에伴하야는勿論地方地場銀行所在地의支店長을招致하야日銀代理貸付에關한根本方針及貸付方法等에對하야說明하고支拂猶豫令經過後의準備에對하야萬全遺漏가업슴을期하고十日入京한鮮銀鈴木元山支店長을最後로打合을終하고代理貸付에關한朝鮮內準備는全혀完了되엇다此에對하야井內鮮銀理事는말하되補償案이兩院을通過하얏슴으로至急히各銀行當局에日銀當局代理로서特別貸付에關한說明打合을하야겨우準備를終하얏다今回補償案으로는鮮銀은다만日銀代理를함에不過하며딸아損失補償中에鮮銀損失補償을包含치안는다는것은업다全然日銀만의問題이다그러나鮮銀으로서는手數料等을取치안코全然無報酬로하는것이다云云

特別融通方法(二)

一、朝鮮의朝鮮銀行以外에對한特別融通에對하야는朝鮮銀行으로하야곰一定의範圍內에日本銀行의業務代理를시킬것

二、從來日本銀行의見返品으로認定하여온有價證券(倉庫證券等을含함)不動産法律의規定에依하야設定한財團及此等을擔保로하는債權等을見返으로하야融通을行할것鑛山及船舶及此等을擔保로하는債權은原則으로는特別融通의見返으로하야이를認定치안흐나銀行債務者의營業狀況에依하야는此에擔保權을設定하고融通하기도함

三、特別融通을行하는境遇의割引步合은國債擔保의貸付利率最低利率에依할것銀行狀況에依하야回收를促進하기爲하야割換의時特히利率을高率로할수잇슬것

四、見返의性質及價格等을參酌하야相當寬大히擔保價格을定할것

五、不動産或은法律의規定에依하야設定한財團의特別融通의方法

(가)不動産又는法律의規定에依하야設定된財團의評價는朝鮮銀行이此를行하고評價額에對한融通의比例는特別融通委員會에서此를決定함

(나)不動産又는法律의規定에依하야設定된財團의評價及登記其他의手續을行함에要하는實費는債務者가負擔할것

(다)不動産又는法律의規定에依하야設定된財團을擔保로하는特別融通에對하야必要의登記를行할것但事情이迫切한境遇에는特別融通委員會의決定에依하야登記完了前에도融通함을得함

六、特別融通手形의書換의條件

(가)特別融通手形의書換時에는法律第二條의期間內라도利息의貸附를此로定치안흘것

(나)法律第二條의經過後의書換際에는絕對貸增을認定치안코但內入은此를認定할것(上記期間經過後의書換에잇서서는手形의連續할것을要함은勿論)

七、特別融通을受하는銀行에對한日本銀行의監督方法

(가)特別融通을受하는狀態에잇는것이라고定하는時는日本銀行은返金을行케할것의方法을執行할事

(나)特別融通을受하는銀行으로하야곰적어도每月一回月計表其他必要한報告를日本銀行에提出시킬것

八、特別融通을受하는銀行에對하야는必要를認定하는境遇에는日本銀行에서檢査함을得할것

九、特別融通手形의期限은九十日로定하엿더라

朝鮮銀行의 代理貸出條件 ◇……日本銀行과同樣

朝鮮內의日銀非常貸出은鮮銀이代行하기로決定하얏는데貸出條件은日銀貸出條件即

一、取引銀行以外에도貸出을할것

二、擔保範圍를擴張하고또評價를寬大히할

三、貸出金利의低下

四、貸出手續의簡易化

인全然同一로다만從來鮮銀이朝鮮內의中央銀行으로서地場銀行에對하야한貸出條件은今回補償法에依한貸出과는全然別個인것으로從來와如한條件으로貸出을하는것이라더라

高利預金一掃

鮮銀의代理貸付로因한日銀의特別融通에依하야朝鮮內金融界가可得할顯著한副產物로外注目되는것은一錢七厘라는低利의準備金이銀行의手에入하는結果預金協定을破하기外지爭奪하든高利에近한定期預金은荒然一掃될것이며自然金利低下를誘引하야貸出金利와가튼것도低下를助長시킨다는點으로이에對하야는銀行業者는모다相當히期待하고잇는模樣이더라

京仁取市場開業 十三日前場부터

京仁取市場은支拂猶豫令期間中五月十二日外지臨時로休業하얏든바休會經過期日인十三日은大阪市場도開會하는一方金融機關도常態로恢復됨으로十三日前場부터平常과如히立會를開始한다

法案에關한 法律槪要(一)

朝鮮은元來財界에憂慮할事態가업섯스나日本關係의預金이三千萬圓이나잇고爲替의最近殘高는所向은三千八百萬圓被所向은三千百萬圓이나잇슴으로日本에支拂延期勅令이施行되고若朝鮮에施行되지안는다면即時朝鮮內資金이日本에流出할憂慮도잇고또日本預金의引出에群衆心理로一般에預金取付는誘致할念慮가잇슴으로日本과步調를同一하야此를施行하게된것이다 多幸히財界에格別한影響이업서民心이차차鎭靜되어經過하야玆에日本銀行이特別融通及損失補償法의施行을보게된것은實로同慶에不堪하는바이다

日本에서는一二銀行의破綻에端을發하야드듸어一般金融機關에對한信用의動搖가되엇슴으로支拂延期의勅令에依하야一時小康을得하얏스나다시進하야財界安定을期하기爲하야日本銀行特別融通及損失補償法을施行하고預金取付의憂慮가잇는境遇에는日本銀行이非常貸出을行하야銀行의資金을充實케하고拂戾에支障이업도록하는것인데朝鮮自體는憂慮될事情이업다고하나日本에서萬一預金取付가잇는것이잇스면其波動이何時預金者에不安을感染케할는지도모름으로日本銀行特別融通及損失補償法을朝鮮에도施行하도록한것이다此에依하야銀行의資金을充實케하야두는것은預金者를安堵케할뿐아니라다시朝鮮의經濟界에도好影響이잇겟나고信하는바이다若預金者가必要가업시預金을引出한다면疑惑을生하야此가他에도波及하야拂戾를要求하는者가續出할것이다이래서는銀行은特別融通의길이開하얏다하야도資金繰縱의形便上新規貸出을警戒하고回收를嚴格히하야結局金融을梗塞케할것임으로互相身重하야輕擧妄動은愼戒하여야한다더욱日本銀行의特別融通及損失補償에關한法律의槪要를說明하면左와如하다

◇第一 特別融通要件

日本銀行으로부터特別融通을受할수잇는것은左의條件이必要하다

1 特別融通을受하는것은銀行일事

日本銀行으로부터特別融通을할것은日本銀行의去來銀行이안이어도조라銀行일것가트면資本金의大小를不問하고融通을得한다

東洋拓殖會社라든지金融組合은金融機關이나銀行이아니기때문에其適用을受치못한다더욱金融組合等은大藏省預金部로부터殖銀을通하야預金支拂準備資金으로分低利資金의融通을受하게되어잇다

2 休業銀行이아닐것

休業中으로預金拂戾를停止하고잇는銀行은特別融通을受할수가업다 但現在休業中이라도將來營業繼續의豫想이잇는銀行은特別融通을受할수가잇다

日本人은一石一斗 朝鮮人은五斗二升 ◇朝鮮米는日本에、外米는朝鮮에 一年間白米消費統計

食糧問題解決도因하야此의將來計劃의調査材料로서農林省에서移出高의調査를總督府에依賴하야왓슴으로殖産局에서는調査材料를蒐集中이든바最近完成되어不遠間送付하기로되엇는데卅年間의朝鮮米增殖高는現在에잇서算定이困難함으로而昨年의產米增殖計劃을基礎로하면昭和十四年에八百廿萬石의朝鮮米增殖이實現될터임으로昭和十四年度까지의報告를送付하기로되엇다此에依하면現在의朝鮮米移出高는六百萬石에昭和十四年度의增殖高八百廿萬石으로朝鮮內의消費增加率을除去한殘額과를總計하면昭和十四年度에는千十萬石의朝鮮米移出의可能性이잇는바其外外米가每斗八十萬石乃至百萬石이輸入된다고看做한다그러나이것만큼잇스면日本現在人口增加率로보아食糧의危機에遭遇할일은업다고본다고한다그리고朝鮮內消費高算定基礎는人口日本人四十萬朝鮮人千九百萬그增加率日本人千分의十三、朝鮮人千分의十으로보아年年每人의消費高를日本人이一石一斗朝鮮人이五斗二升으로算出한것이라더라

各地金融況

支拂猶豫令實施後十九日되는今十日의各地金融은左와如하더라

京城市內各銀行의業務는平靜하고그去來와如한것도至極히閑散하야即此等銀行의預金及貸出도다平常에比하야甚한少數일뿐아니라預金은拂出보다도八萬圓餘가만코貸出은新規貸出보다도回收가十萬圓이나多하엿스며其他全朝鮮各地모다자못平穩하더라

補償案通過와各方輿論

一般은 自重自制하라 ◇政務總監談

日本財界變動에對한人心이動搖深刻함에鑑하야[illegible]臺灣을除한日本全土에支拂延期等에關한勅令을施行하야其結果겨우鎭靜을보게되엇스나政府는다시進하야今回財界의安定을期하기爲하야今回帝國議會의協贊을經하야日本銀行特別融通及損失補償法을施行하고銀行預金의支拂準備도必要할資金은日本銀行으로도하야금簡易한手續에依하야特別融通을하게하고此에依하야日本銀行이損失을蒙한境遇는政府가此를補償하기도하얏다此는實로銀行의機能에完全한活力을與하는同時에預金者를保護하고財界安定을期하얏다此는實로機宜에適한善後施設로財界不安은此에依하야一掃될것이라고確信하나朝鮮에서는이미[illegible]한바와如히財界에不安한事態는업섯스나日本과緊密한經濟關係를有한故로日本財界의變動의波及을未然에防止할必要上支拂延期等에關한勅令을施行케되엇는바一般으로잘法令의趣旨를理解하야民心은자못平靜을保하게되엇다다만此가去來上多少의不便을與하얏슴은遺憾이나幸히朝鮮產業及經濟에格別한影響이업섯는것은實로同慶에不堪하는바이다今回朝鮮에는日本同樣日本銀行特別融通及損失補償法을施行하고右實施에對하야는朝鮮銀行은日本銀行의業務를代理하야朝鮮內銀行의預金支拂準備金을融通하야써預金者의保護를完全케하게하기로되엇다如斯한故로一般民衆은益益自重自制하야無用한預金의拂戾를求하야此를死藏하야徒然히金融을梗塞케하는等과如한事가업서朝鮮財界의圓滿한發展에貢獻하기를切望하는바이다云云

株界先高豫想

支拂猶豫令實施中의大阪을觀察하고八日歸來한京取仲買委員長新田氏의談에依하면今回財界動搖에際하야大阪市場의硬軟兩派中軟派는實物을賣하고硬派는見逐을賣하야반드시此에備하기에는그다지被害者를生치아니햇다一面에勢도豫想되든程度의大波亂을볼수업섯고딸아支拂猶豫令實施中에도非常히安定되는同時에非常히警戒하야買煽하는等의態度가업섯다一面實物은動搖前에一巡한形勢임으로突込하야買하라는形勢도보히지안는다今後市況을如何히觀察하느냐함에對하야는如何間日銀融通案의通過에依한資金流通力은非常히增加하고株式은高하리라고觀測한다若開會後에突發的으로實한다면市勢의運命은短命하고漸騰한다는市勢이며豫想은充分히잇다고보는便이만타또新田氏觀察로서는突發高이면買치안흐나大新九十五六圓東新百五十圓鐘新百三十五七圓으로限度高가되고一押이잇는곳은絕好의買場일듯하다그리고當分은警戒하고잇는結果로今秋부터相當한程度의活況은잇슬것갓다고觀測하더라

日銀에返金不良

(東京電) 九日日銀에返金은支拂猶豫解禁의念慮로二、三流銀行은躊躇하야일죽이一流銀行의返金도不良하고前週末의帳末은아즉貸出十二億三百二十八萬八千圓으로겨우一千三百七十四萬九千圓減少에不過하고兌換券의發行은十六億三千二百五十四萬三千圓으로二千五百三十萬五千圓이減하야兩者의減數總額을民間預金이라고보는편이만흐니만치發行高도同額의減少를보와四億四千八百八十二萬八千圓으로五億圓內에入하엿더라

財界整理는 徹底히成立 當分은忍耐時代 ◇有賀殖銀頭取談

財界安定을爲하야大法案이通過하야一段落을告한以上今後補償法案의運用이良好케함은勿論支拂猶豫滿期後에對한一般不安을一掃하야安心을與하고그리고今後此法案의主旨도預金者保護가完全하게된것은實로조흔바다다시各銀行會社의整頓等은此를一轉機로하야政府及當事者가誠心으로實行할것은當然한바이오今同는徹底的으로着着實現을期할것으로思惟한다世人은永久한不況에煩惱되어好景氣來를非常히기다리는것가트나金融機關이整然하고財界根本이安定치안는限에眞實한景氣가올수업슬것이다故로먼저金融機關을根本的으로安固케하고財界改善整頓을한後好景氣來를바랄것이다아즉經濟界는當分忍耐時代임을覺悟하여야한다엇던사람은補償令實施그것으로即時好景氣來를豫想하는傾向도잇스나그것은틀린생각이다云云

臺銀開店 當日無事

(東京電) 九日臺灣銀行日本支店의開店後의形勢는至極良好로支拂猶豫令關係도잇스나預金引出에對하야一方新規預金도不尠하야差引預金의減少는少額에不過하얏더라

大阪支店開業

(大阪電) 九日開業한臺灣銀行大阪支店은開業하얏는데早朝歸阪한吉田支店長以下가豫期하든바와如한事態는업고特히一般銀行과그性質이다른만큼자못平靜하얏더라

六十五銀도 十三日에開業

(大阪電) 休業中이든第六十五銀行은二法案通過로復活될豫想이잇서十三日부터開業하기로되엇다더라

明石商工銀行 十六日開業

(神戶電) 目下休業中의明石商工銀行은來十六日부터開業하기로決定하얏더라

栗太銀行 亦是開業

(大津電) 四月十五日부터休業을繼續하든滋賀縣草津町의栗太銀行은來十六日부터開業하기로되어그의旨를縣商工課에陳情하얏더라

地方小銀 合同慫慂

日銀補償法에依한鮮銀代理貸付는從來朝鮮銀行과無取引의銀行에도及할터인데全朝鮮各銀行이모다均霑의所得如何는疑問이잇는將來의經營에對하야懸念이잇는存續困難이라고豫想하는者잇슴으로此等을除外하고될수잇는대로自立自營을策할가或은他와合倂할것이다此中一을選擇할수밧게는업슬것이다朝鮮銀行이九日釜山大邱群山木浦及京城支店五店의特別貸出에對하야支店長을特히召集한것도此邊의事情에基한것이오西北鮮地方의支店이全혀除外된것은此地方에는個立한微力의銀行이업는關係이라더라

郵便爲替 貯金受拂高

客年四月以來本年三月外지의一個年間全朝鮮各郵便局所에서取扱한郵便爲替貯金의受拂高는總計四億四千六十三萬七千八百九十八圓인바前年度에比하야一千三百二十一萬三千三百八十八圓의增加이더라

─祝朝鮮日報新泰仁支局發展─

湖南線新泰仁驛前九石里 姜甲秀 電話四五番

新泰仁勞働親睦會

湖南線新泰仁驛前 購買組合長 朴佑緖

湖南線新泰仁公立普通學校 校長 久保喜熊 訓導 渡部忠 金顯金 李童吉 崔順烈 韓彰石 是永俊子

井邑郡甘谷面儒丁里 [illegible]敬 三

新泰仁興產組合 湖南線新泰仁驛前九石里 興產組合長 金亨初

新泰仁購買組合 文房具日用雜貨食料品 湖南線新泰仁驛前九石里 姜大燮

湖南線新泰仁驛前 金融組合理事 金益坤 電四一番

㊎泰淳運送店 金輪自轉車店 第一旅館 金容淳

湖南線新泰仁驛前 同校商會 金鍾乾

當五月七日土曜 晝間부터大公開
西部大活劇 豪氣堂堂 全七卷 大윌리암폭쓰社大作品 快男 쫌믹쓰氏大快演 名馬 퇴니 助演
大活劇 女傑로빈훗드 全七卷 PBO社大超特作品 監督렐프인쓰氏 名花에베린푸랜트孃 二重大力演 「맨쓰의나그네」西班牙는舞臺로愚昧한時代官憲의跋扈와橫暴에結社의活動! 炭燒黨의女神과가르트사의出沒自在한活動은果然? 윌리암、폭쓰社提供
大喜劇 술이다! 술 全二卷 主演아두센드존氏
實寫 폭쓰週報 全一卷
名畫 嵐의孤兒
市內 優美館 (電九三九番)

井邑郡甘谷面大新里 金性圭
井邑郡甘谷面新芳里 雜貨商 李鍾吉
井邑郡甘谷面事務所 職員一同
湖南旅館金銀商 宋秉浩
井邑郡淨土面山北里 紳士 梁三逢
河丁[illegible]
淨土寺 住持 張奇翔
米穀布木 宋德順
井邑郡龍北面蓮汀里 雜貨商 [illegible]永[illegible]
馬相俊
井邑郡淨土面山北里 紳士 李紹文
綿絲布木 新式小間物 鉛鐵雜貨 金物雜貨 友泰商會支店 主李漢學 李京[illegible]
井邑郡淨土面山北里 都鎭[illegible]
井邑郡龍北面新興里 金致[illegible]
三和洋服店 金鎭述
李源昊
新泰仁驛前 金[illegible]圭 電一三番
井邑郡梨坪面下松里 面長 殷熙道
井邑郡淨土面山北里 [illegible]
泰仁醫院 院長 尹[illegible]組
湖南線新泰仁 朴昌緖
湖南線新泰仁 乾材藥局 永信堂藥局 張[illegible]
米穀商 金京[illegible]
新泰仁 白道明

最後까지使用하기조흔 ミツワ石鹼 미쓰와비누

絕對로石鹼分을殘치아니함

汚하는同時에石鹼分은말속하게써러저버림으로、뒤가얼눅이진다던지、緊張感이잇슬憂慮는업습니다。산듯하게마음이爽快합니다。

謹告 從來의「黃函入」徑用 ◎미쓰와石鹼 以外에今般「赤函入」廿號 미쓰와煉石鹼을發賣하엿슴니다。價格은廿錢이오니共히愛用하시오

本舖 東京 ◎丸見屋商店

5·11

咽喉를調和하는外部에노래하는사람演說하는분은至極適當한

每食後에씹으시오、非常히爽快를感합니다。

(一包金拾錢)

口臭를止하고呼吸을爽快히하며口中을淸潔히합니다。

씹는菓子

京城太平通 新昌洋行